═京都への修学旅行═

平成3年は110万5千人が宿泊

京都市観光調査年報から

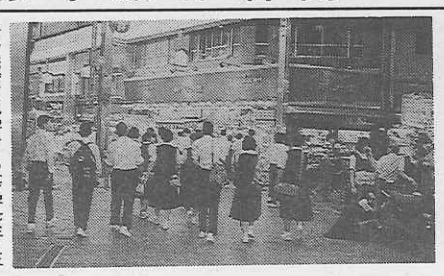
新京極を見学する修学旅行生

京都市文化観光局は、このほど平成三年「京都市観光調査年報」をまとめた。

それによると、昨年一年間に京都を訪れた観光客総数は三千九百三十万三千人で、初めて四千万人の大台を突破した昨年に比べて、百五十四万三千人、率にして3・8%の減少となった。

昨年の「花と緑の万博」やNHKTV「京ふたり」のようなイベントなどがなかったことが原因とみられるが、それでも過去二十年間で第三位にランクされる程、堅調を持続した。

特に外国人観光客の伸びは著しく、初めて五十万人の大台を突破し、全観光客の1・3%を占め、過去最高を記録した。

一方、京都に宿泊した修学旅行客は、昭和六十年以来年減少し、平成三年は百十万五千人となり、前年に比べて四万九千人、4・2%の減、総観光客中に占める割合は2・8%、前年並みとなっている。

校種別では、小・中・高いずれも校数・人数とも減少、市では、海外やスキーなど、修学旅行の多様化を理由に挙げている。

出発地別では、関東46%、中部22%、東北9%の順で、小学校は中部からが56%、中学校は関東からが65%を占める。また、校種別のトップは、小学校が愛知県、中学校が東京都、高校が北海道である。

また、「年齢層別京都に関する感想調」によると、修学旅行生に相当する十九歳未満では、風景、名所旧跡、文化財を過半数がよいとし、京都の雰囲気や自然も半数近くの人たちの好評を得ている。評判の悪いのは交通・道路などで今後の対策の在り方を示唆しているようだ。

具体的な訪問地では、十九歳未満は平成三年度も、清水坂周辺、金閣寺、嵐山、二条城、銀閣寺がベスト5で、依然強い人気を博している。他の年齢層に比べて、四条河原町・新京極付近が増加、高御座(たかみくら)が公開された京都御所の高率も目立った。

土産物では、八ツ橋、生八ツ橋、装飾調度品は相変わらず御三家で、漬物も昨年に引き続き人気が上昇した。

月別の修学旅行客数(報告分)は第2表のとおりだが、五月の中学校が前年に比べて五十二校・一万人と増加が目立った。宿泊施設・輸送機関などにかかわる実施時期の平準化問題が更に悪化したといえそうだ。

第1表　修学旅行客数　上段平成2年　下段平成3年(単位：校、千人)

区分		総数 校数	総数 人数	小学校 校数	小学校 人数	中学校 校数	中学校 人数	高等学校 校数	高等学校 人数
報告分		5,167 4,966	1,060 1,014	1,128 1,118	123 119	2,375 2,256	508 484	1,664 1,592	429 411
推計分		—	94 91	—	12 12	—	49 47	—	33 32
総計	人数	—	1,154 1,105	—	135 131	—	557 531	—	462 443
	割合(%)	100.0 100.0		11.7 11.9		48.3 48.0		40.0 40.1	

(説明)報告分とは宿泊施設からの報告分を集計したものであり、推計分とはそれ以外の宿泊施設について類似規模の施設を参考に推計したものである。

第2表　月別修学旅行客数(報告分)　(単位：校、千人)

区分		総数 校数	総数 人数	小学校 校数	小学校 人数	中学校 校数	中学校 人数	高等学校 校数	高等学校 人数
1	月	15	3	—	—	—	—	15	3
2	月	56	16	2	—	24	6	30	10
3	月	162	36	1	—	51	10	110	26
4	月	794	131	243	22	533	105	18	4
5	月	1,158	221	363	41	783	177	12	3
6	月	699	140	149	12	535	126	15	2
7	月	75	21	1	—	38	10	36	11
8	月	35	7	—	—	3	—	32	7
9	月	431	77	110	9	137	23	184	45
10	月	831	179	205	21	93	16	533	142
11	月	577	150	41	13	52	10	484	127
12	月	133	33	3	1	7	1	123	31
計		4,966	1,014	1,118	119	2,256	484	1,592	411

(説明)この表は、平成3年の報告による修学旅行客について月別にあらわしたものである。

第3表　修学旅行客の年次推移　(単位：千人)

年次	総数	小学校	中学校	高等学校
昭和58年	1,349	156	682	511
昭和59年	1,456	182	704	570
昭和60年	1,445	183	690	572
昭和61年	1,429	174	696	559
昭和62年	1,382	169	690	523
昭和63年	1,256	134	652	470
平成元年	1,235	119	634	482
平成2年	1,154	135	557	462
平成3年	1,105	131	531	443

水筒の必要性について

(財)全修協の調査結果から(2)

(財)全国修学旅行研究協会の調査結果について、前回の「荷物の搬入」に続き、今回は「水筒の必要性」を掲載する。これも修学旅行生が利用する旅館から問題点として挙げられているものである。

一、水筒の持参状況

小学校の83%、中学校の50%が修学旅行に水筒を持参させているが、高等学校では持参を義務づける例は2%、自主性に任せるが32%である。

登山などには必要不可欠だ。

二、水筒持参の理由

生水禁止が大半を占め、ジュース類禁止がこれに次ぐ。現実には日本の水道水はほとんど飲用に適しており、ジュース類も実害があるのは、夜間に自動販売機でよく冷えたものを買う場合である。缶飲料の乗害を挙げた学校もあるが、それは考えすぎで、旅行の解放感、疲労、睡眠不足、環境変化などと相乗し、寝冷えや消化不良を起こすのである。

三、水筒を持参させない理由

約三分の二の学校が上水道の利用を挙げ、自動販売機の利用がこれに次ぐ。日本の上水道の安全性、自動販売機の普及率は世界一である。

四、その他の意見

(一)水筒持参

・高いジュースより金をかけない旅行を目指す・ジュース類の飲みすぎで腹痛等を懸念・京都や奈良の水は臭い

(二)水筒持参禁止

・旅館での給湯をサービスとの従来の考えを捨てる・生徒の自主性を伸ばす・家族旅行でも持参しない

五、まとめ

水筒持参という学校のニーズがある以上、宿舎でも対応しなければならないが、生徒の係が給湯する学校も多いので、学校と宿舎が話し合って問題を解決してほしい。

公立高の海外修学旅行

昨年度は50校が実施

(財)全国修学旅行研究協会は本年度も公立学校の修学旅行基準概要調査を行ったが、今回は公立高校の海外修学旅行実施状況についても併せて調査した。

その回答によると、平成三年度は全国で五十校の公立高校が海外修学旅行を実施しており、福岡県の十一校をトップに、山口、長崎両県の七校、沖縄県の五校、滋賀、鹿児島両県の三校など、十二県三政令指定都市に及ぶが、海外修学旅行を認めながら、いまだ一校も実施していない県も数県ある。また、西高東低の傾向も強く、中部地方以東では皆無の状況である。

目的地は韓国が圧倒的に多く、中国、台湾など近隣諸国にほぼ限定されるが、シンガポール、米国(ハワイ)、カナダも各一校報告されている。

先進県の実施状況を参考に規定の見直しを検討中の県、経費や安全面の配慮から時期尚早と考える県に二大別されるのが現状であるが、今後も徐々に実施校は拡大の傾向にあるといえよう。

©SPACE WORLD, INC.
地球に生まれた宇宙。SPACE WORLD
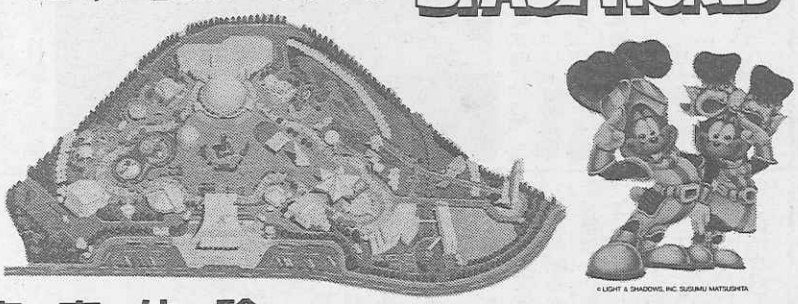
宇・宙・体・験
〈スペースワールドは21世紀の校外学習環境〉
(株)スペースワールド™
インフォメーションセンター TEL093-672-3600　予約センター 0120-340020
本社 〒805 北九州市八幡東区枝光本町8-1

首都東京を見て、何かを!
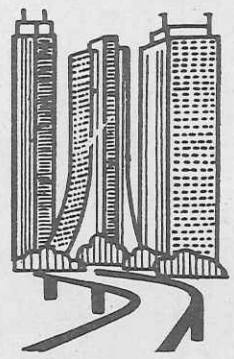
東京ドームもすぐ近く
お泊りは　都心の
経験豊かな
本郷の旅館へ
本郷旅館協同組合
〒113 東京都文京区本郷4—36—3 TEL 03—3813—9381

——修学旅行の楽しいお食事——
箱根彫刻の森美術館内
レストランコンポート
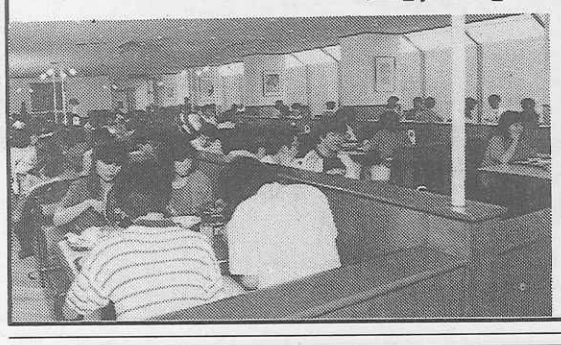
◇500名様迄、ご利用いただけます。
◇当レストランは、彫刻の森美術館内の施設ですので、入館を必要とします。
〒250-04
神奈川県足柄下郡箱根町二の平1121
☎0460(2)1141(代表)

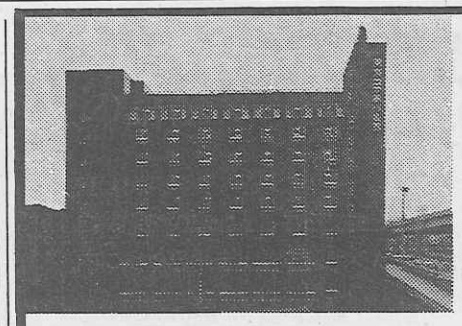
東京コマ旅行会館は
第8回優秀防火建築表彰で
建設大臣賞を受賞いたしました。
東京でのお泊りは
安全設備を誇る当会館へ。
東京タワー、国会議事堂を間近かに望む東京の中心にあり、8階建の近代ビルで、修学旅行の皆様に、より有意義な旅行をしていただくために、清潔で低廉に、しかも最新の設備をほどこした全館和室の観光旅館です。
ホテル〈全館和室〉
東京都港区六本木1丁目7番地
TEL(03)3585—1046(代表)
東京 コマ旅行会館

楽しい修学旅行を、
より安心
より快適に
TOKIO MARINE
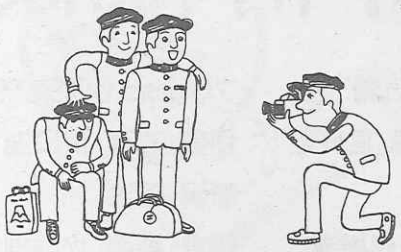
「学校旅行総合保険」
をおすすめします。
東京海上火災保険株式会社
本店　東京都千代田区丸の内1-2-1　☎03-3212-6211(代表)

「動物たちのあったかラ・ン・ド」
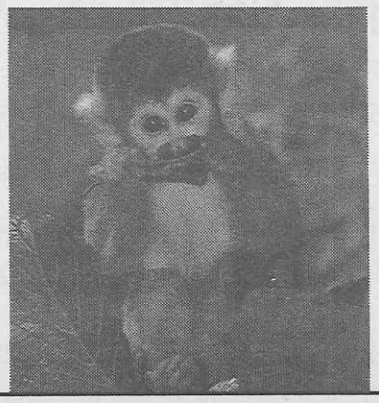
●営業受付時間
9:00～17:00(3月16日～11月15日)
9:30～16:00(11月16日～3月15日)
●修学旅行料金(消費税含む)
高校生1,100円　中学生　800円
小学生　700円　ガイドラジオ
バス1台につき1,030円
別府あじむ草原　博物館相当施設
アフリカンサファリ
〒872-07 大分県宇佐郡安心院町大字南畑
☎(0978) 48-2331(代)
FAX (0978) 48-2330

クオリティミニガイド

《文化財とは》

文化財とは「人間が文化活動によってつくり出した事物・事象」というのが一般的定義であるが、昭和二十五年に文化財保護法が発布されてからは、同法の対象となるものを指す場合の言葉として使われるのが一般的となっている。

同法二条では、文化財を次のように分類・定義している。

▽有形文化財

建造物・絵画・彫刻・工芸品・書跡・典籍・古文書等で日本にとって歴史上又は芸術上価値の高いもの及び考古資料。

▽無形文化財

演劇・音楽・工芸技術等で日本にとって歴史上又は芸術上価値の高いもの。

▽民俗資料

衣食住・生業・信仰・年中行事等に関する風俗習慣及びこれに用いられる衣服・器具・家屋等で、日本人の生活の推移を理解する上で欠くことのできないもの。

▽記念物

古墳・貝塚・城跡・旧宅等の遺蹟で、歴史上又は学術上価値の高いもの。庭園・峡谷・山岳・海浜等の名勝地で、歴史上又は観賞上価値の高いもの。動物・植物・地質鉱物（それらの生息地、渡来地、自生地、特異な自然現象の生じている土地を含む）で、学術上価値の高いもの。

韓国観光ビザ手続が大幅簡素化

韓国政府は、日本人観光客の訪韓促進のため、七月からビザ発給手続を簡素化した。今後は査証申請書、写真一枚と住民票だけで、毎回十五日以内滞在、一年間有効の複数ビザが発給される。手数料は無料。

東京駅八重州北口の団体集合場所が移転

東京駅八重洲北口の団体集合場所が、JR東海の新幹線ホーム下改良工事のため使用できなくなり、七月末から十二月十八日までの予定で、日本橋口コンコースに移転している。新幹線へは日本橋口改札から16号車寄りへ入場できるが、東北・山形・上越新幹線へは8時30分から19時30分までに限られ、早朝・夜間及び在来線利用の場合は八重洲北口改札からの入場となる。

秋の修学旅行計画は、集合場所が従来と異なるので注意を要する。

また、東京駅名店街も閉店、東京ディズニーランドチケットセンターは有楽町へ移転したが、大丸や八重洲地下街は平常通り営業している。

八重洲北口から北に約200メートル、日本橋口団体集合場所

山手線全駅が8月から禁煙に　JR東日本

東京では地下鉄の駅構内が全面禁煙となっているが、JR東日本は、八月一日から山手線の全駅を禁煙とした。

ただし、全面禁煙の原宿、目白両駅を除く各駅では、7時～10時、16時～20時の禁煙タイム以外、特設の喫煙コーナーでの喫煙が可能である。

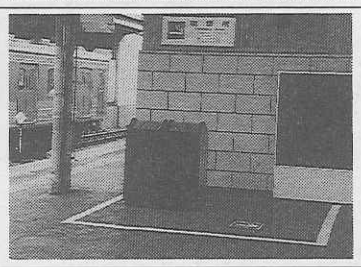

ホームに二か所、白線の内側だけが愛煙家の憩いの場所に

関西汽船の新造船　さんふらわあ　こがね　8月3日から就航

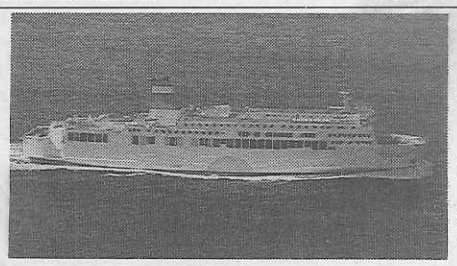

関西汽船株式会社では、このほど大型フェリー新造船を完成し、七月二十七日には報道及び関係業者約七百人に船内を紹介、八月三日から大阪南港・神戸～松山・別府間に就航させた。

新造船は「さんふらわあこがね」と名付けられ、総トン数九千八百トン、全長約百五十メートル、幅二十五メートルで、一万二千六百馬力ディーゼル機関を二基備え、速力二十二・一ノットで航行するという。

定員九百四十二名、乗用車六十台、大型トラック百台を積載、客室のほか、リゾートホテルのロビーを思わせるエントランス、百八十八席のゆったりしたスペースをもつレストランを始め、至急の連絡や書類作成のためのライティングデスク、ファクシミリ、コピー機等のビジネスコーナーも設置している。

航行時間も一時間短縮、大阪発着は「かもめ埠頭」になった。なお、十二月には姉妹船「さんふらわあ　にしき」も完成の予定で、四国・九州方面の修学旅行も快適さが増すと期待されている。

「古都―その点・線・面」(50)

三条通周辺

……燃えさかり筆太となる大文字　（山口誓子）

八月。今年も大文字の季節が来る。誓子の有名な句碑は京阪電車三条駅から地上に出た所にある。

その近くの三条大橋の袂にあるのが高山彦九郎の銅像だ。明和二年（一七六五）、関西遊説の道すがら、京都御所を遥拝したことにちなんで造られたものだ。

……三条橋上より頭をめぐらして四方をのぞみ見れば、緑山高く聳て尖がらず。加茂川長く流れて水きよら

東海道の終着は京都三条大橋

……一之船入、高瀬舟、修学旅行生かなり……　（羇旅漫録）

東海道五十三次の終着点に立った滝沢馬琴は、加茂川の背後に続く東山、比叡の山なみにすっかり魅せられた。

……ふとん着て寝たる姿や東山　（嵐雪）

京都が他の大都市と異なり、落ち着いたたたずまいを見せ、人々の心を誘うのは、昔ながらのこうした景観であろうか。

大橋欄干の擬宝珠が古い歴史を物語る。天下を統一した豊臣秀吉は、増田長盛を奉行として大橋を改修させた。大橋西北の袂に当時の石標が残る。天正十八年十月と刻まれた文字は、今もなお鮮明だ。

……このごろ都にはやるもの　夜討　強盗　謀綸旨　（二条河原落書）

……

加茂の河原の歴史も古い。中世の戦場や維新前夜の争闘など暗い歴史をもつが、華麗な阿国歌舞伎もここで繰り広げられた。建武の新政に失望した民衆の落書の舞台にもなった。今は、若者たちの憩いの場や散策路だ。川に沿って、夏には川床が並ぶ。

……三条の橋暮れて行く店涼み　（高浜虚子）

大橋から数十メートルで、三条小橋が高瀬川にかかる。東南に、関白秀次らの菩提を弔う瑞泉寺がある。高瀬川を開削した角倉了以が慶長十六年（一六一一）に創建した寺だ。秀次に仕えるように、両側に並ぶ三十九基の同形の墓標が強烈な歴史の一こまを物語る。

高瀬川は、方広寺大仏再建に際し、資材運搬のため、伏見から五条にかけて開かれた運河だが、角倉了以は更に私費で二条まで延長した。

水は鴨川から取り入れ、堰を設けて水量を調節した。高瀬川に沿う木屋町通御池近くにその跡が残る。

船溜りも幾つか設けられて、舟行の便や荷揚げに利用された。その終点が一之船入だ。当時を記念して荷を積んだ高瀬舟が一艘浮かぶ。江戸時代の貴重な遺跡として国の史跡に指定されている。

……舟入の灯影に明くる春の雪　（那須乙郎）

二条大橋近くには、句碑も建てられた。

高瀬舟といえば、森鴎外の安楽死を扱った小説が有名だが、もとは物資の運搬が主であった。川底が浅いために、数人の船人たちが柳の下の岸伝いに舟をさかのぼらせたという。岸辺の柳は、道行く人に今もなお往時をしのばせる。

一之船入のすぐ北に、教育用理化学器械製造で知られる島津創業記念資料館がある。教育用のX線装置や物理実験用のニュートンの七色板など数百点が展示されている。理科好きの生徒たちには、関心がもたれるところだ。

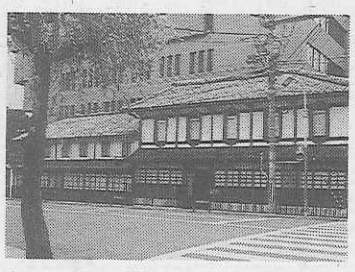

白壁の島津創業記念資料館

三条通を西に歩く。新京極は修学旅行生でにぎわう。更に西にとると、歴史的界隈景観地区に指定されている街並みが続く。明治になって次々に建てられた商店・郵便局・電話局などだ。中でも旧日本銀行京都支店は重文に指定された明治の代表的建造物で、現在、京都文化博物館の別館になっている。

京都は間もなく平安建都千二百年を迎えるが、その記念事業の一つとして整備されたのが、京都文化博物館である。

別館には、王朝時代の瓦や千百年記念内国勧業博覧会の模型などが並ぶ。見事な吹き抜けのホールでは、隔月にクラシックや日本音楽の集いが行われている。

新築された本館二階の展示室は、平安建都以前から現代に至る京都の歴史が、AV、パネル、模型などを駆使して、一見してわかる構成になっている。羅城門の復元模型（三十分の一）や十二単衣等の展示に人気が集まる。

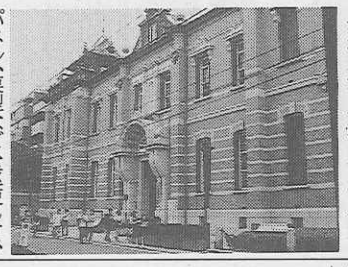

赤れんがの京都歴史博物館

この地はもと、高倉宮以仁王の御所があった所だ。治承四年（一一八〇）、源頼政とともに平家打倒に立ち上った以仁王は、志を果たさず宇治に敗死したが……。

以来八百年、歴史の街は、人と形を変え、時を刻みながら、今も息づいている。

（財）全修協大阪事務局
修学旅行部長　北條直樹

（つづく）

美しくに　伊勢志摩
伊勢内宮前　岩戸屋　へ

内宮前でのお食事は階上・階下共1,500名様までお楽にお食事が出来ます。お食事ご休憩にご利用下さい。

おみやげコーナーは伊勢参拝記念の土産を豊富に販売致しております。

伊勢市内宮前
岩戸屋
伊勢内宮前（〒516）
TEL〈0596〉23－3188(代)
テレックス 4969－503 イセイワトヤ

KANSAI KISEN
大阪・神戸 直行便 別府 さんふらわあ 12,000トン

大阪南港 18.40発→ 9.00着← 神戸中突堤 20.10発→ 7.20着← 別府 7.40着 19.40発

信頼の船旅
関西汽船
船客営業部販売課 大阪市北区梅田1-1 ☎(06) 344-7031
東京支社 東京都中央区八重洲1-9-9 ☎(03)3274-4273

旅の情報ぎっしり!! ツーリスト情報版

シティ東京休日散歩
横浜・東京ディズニーランド
東京&近郊ホテルライフ
千葉・房総
上州栃木路湯けむりの旅
首都圏からの手軽気軽な温泉
海と高原のペンション
伊豆・箱根・富士
フレッシュ富士五湖
札幌・函館・小樽・富良野
沖縄
フレッシュ蓼科・白樺湖
フレッシュ伊豆高原
伊勢・志摩・伊良湖
新潟・佐渡
鎌倉・湘南　以下続刊

AB判 平均128頁
定価650～700円

近畿日本ツーリスト出版事業部
〒101 東京都千代田区神田松永町19-2 TEL03-3257-0779 FAX03-3258-3216