シルクロード文化講演会

62.7.30 奈良で

本年七月三十日、奈良県文化会館大ホールで〝シルクロード文化講演会「奈良」～日本人の心の源流を訪ねる～〟という講演会が開催される。

この講演会は、全国の小、中、高校の修学旅行および課外学習団体をシルクロード博に誘致することを目的として、本年特に教職員を対象に事前学習に供するものである。講演会の第1部は、奈良に今も残るシルクロードにゆかりのある古社寺および文化財などの紹介を盛り込みながら、シルクロードと奈良の結びつきを説明、第2部は、シルクロードの沿道諸国の文化、歴史、生活などを体験談を盛り込みながら紹介するもので、参加者をシルクロードの世界へと誘い込む。

当日は、一流の講師陣が予定されており、草原から、砂漠から、そして海から、東の終着駅・奈良への道を学ぶ内容が期待されている。

講演会の参加取扱い窓口は㈶全国修学旅行研究協会のみ。

㈶全修協では、この講演会を組み込んだ旅行企画を11コースつくり、夏季研修旅行として全国的に募集を行う。

詳細については㈶全修協本部（☎03・262・2932）へ問合せのこと。

心と歴史・新しい奈良のみちしるべを求めて

会場＝奈良公園（登大路・春日野・飛火野）、平城宮跡

期間＝昭和63年4月24日～10月23日、183日間

入場料＝大人二千五百円、中高生千四百円、小学生千円

前売入場券（割引）本年四月一日から発売。

来年開催される「なら・シルクロード博」にさきがけ、

なら・シルクロード博　昭和63年開催

シルクロードに生きた諸民族の文化、歴史、技術、くらしなどを総合的に展開する国際的な文化博覧会「なら・シルクロード博」が昭和六十三年に開催される。

テーマ＝民族の英知とロマン

サブテーマ＝文化と創造の旅

○シルクロードで結ぶ民族の

名古屋市立中学校の力を結集して取り組んだ修学旅行指導事例から

名古屋市立小中学校長会中学部修学旅行委員会（後藤幾郎委員長・平針中学校長）は、昭和六十一年度中学校修学旅行指導事例集（2）をまとめ、市内全中学校および関係方面に配布した。同委員会は、昭和五十七年以来三カ年間「特色ある修学旅行（ユニークな修学旅行）」と題する実践記録を発表し、昭和六十年度からは、「中学校修学旅行指導事例集」を発行、時代の要請に合った修学旅行を求めて活動している。今回の事例集はこの第二集で、十二校の実践報告が収められている。この中から、東京都内、鎌倉市内の自主見学二校の実践報告を紹介する。（関係記事四面）

東京都内分散活動を成功させた修学旅行　守山中学校

1、実施に至った背景

二年時の秋の遠足では、名古屋での班活動を実施した。学年全員の「成功させよう」という合言葉のもと、鶴舞公園公会堂前を出発点とし、各目的地へ班活動を行った。

2、企画委員会の発足と歩み

遠足の成功を基に、十一月に企画委員会が発足し、自分達の手で「修学旅行を作りあげよう」という統一姿勢ができ、準備は着々進行した。

(1)関東地方の資料作り　(2)目的地（方面）宿泊地の決定　(3)自主活動と自由な活動との違いについての討議　(4)自主活動のあり方をテーマにした寸劇　(5)日程と分散都内見学の決定　(6)都内見学についての級毎のテーマ（政治・文化・科学等）に沿う調査及び資料作り　(7)各グループの事前調査発表会の企画と運営　(8)「修学旅行資料集」の編集と製本

3、実行委員の自主活動の取り組み

三年になり、修学旅行の仕事は実行委員に引き継ぐ。

(1)日程　（省略）

(2)自主活動のルール

・友達の気持ちがわかり合えるようにしよう

・自分達でつくりあげるものにしよう

・公衆ルールを守って、人に迷惑をかけないようにしよう

・班員のひとりひとりの長所を互いに見つけ出そう

・班を分裂させず、ひとりひとりが責任を持って行動しよう

・学習資料集の目的を果たせるようにしよう

・けがをしないように気をつけよう

・自主活動中は間食をしたり、買い物をしない

・時間を守ろう

(3)班編成とその目的

ルール違反を出さない班編成を目指し、一班の人員を五名（男女混合）とした。

(4)計画書の作成

各教室にガイドブック四冊あて配布、図書室に修学旅行コーナーを設置し、生徒へは「はとバス」の資料を渡した。

ア、計画書の流れ

実行委員による点検（目的にあっているか）→班長による点検（コース、訪問地目的再確認）→会計による点検（運賃等の確認）

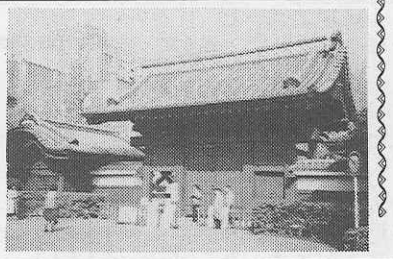

イ、計画書に見る行動傾向

上野動物園37、浅草34、NHK18、明治神宮10、以上四個所に集中、六十個所以上がリストアップされ、浅草、渋谷・原宿、池袋・上野に集中。

〈参加生徒四百三名80班〉

ウ、計画書に見る問題点

疑問が残る個所もあったが目的意識を明確にすればよいとした。しおりには全班の訪問地、調査目的を記載した。

4、当日の流れ

(1)東京駅八重洲口で解散後、宿舎に入るまで約四時間が班自主活動である。非常用に修学旅行中であるとの証明書を各班に渡し、計画書に119、110、本部（宿舎）の電話番号を記載し、宿舎近くの警察へも非常時の対応を依頼した。

(2)職員十七名は、各方面に分かれて巡回した。

本部・四名＋旅行社二名、渋谷、新宿、池袋、浅草、上野各方面に二～三名ずつとし、定時に本部と連絡。

宿舎はわかりにくい場所なので、帰路は地下鉄丸の内線を利用、東大赤門＝写真＝を最終チェックポイントとするよう配慮した。

5、事後指導

学年集会→壁新聞の製作→班別見学の発表会→班別見学報告集の編集

6、反省

生徒の98％が修学旅行は楽しかったと述べている。自主行動で遅刻した班、分裂した班、買い食いしたもの、それぞれ少数あったが、概して70％以上の成功率であった。

鎌倉での班別自由行動　山田中学校

1、日程の概要　（省略）

2、活動のねらい

(1)自主活動の場を設定し、自主性を育成する。

(2)班員相互に話し合って計画を作成したり、途中で助け合ったりする場面を設定し、生徒間の連帯感を高めさせる。

(3)学習活動に興味・関心を持たせ、探求的・創造的な修学旅行をめざす。

3、事前指導

(1)生徒の実行委員会を設定し、見学場所の希望・説明及びパンフレットの作成にあたらせる。

(2)学年に修学旅行資料の掲示コーナーを設置し、事前学習をさせる。

(3)創意活動の時間を利用して、資料をもとに班毎に見学コースの立案をさせる。

4、当日の活動

(1)スケジュール

ア、解散場所で諸注意をし、注意事項の確認をした。

イ、五コースのメインコースごとに分かれ、担当の教師から諸注意をし、コースごとに解散した。

ウ、昼食時に各コースごとに決められた場所で、担当教師の点検を受けた。

エ、解散場所に集合した。

(2)メインコース

五つのメインコースを設定し、班毎に決めさせた。

・五山コース

八幡宮→建長寺→明月院→円覚寺→東慶寺→浄智寺→八幡宮

・二階堂、十二所コース

八幡宮→頼朝墓→荏柄天神→瑞泉寺→浄妙寺→八幡宮

・材木座コース

八幡宮→光明寺→五所神社→安養院→宝戒寺→八幡宮

・源氏山コース

八幡宮→寿福寺→英勝寺→源氏山→銭洗弁天→八幡宮

・大仏コース

八幡宮→大仏→源氏山→英勝寺→寿福寺→八幡宮

(3)グループ編成

・各学級七班編成（男女別、各班五、六名）にした。

(4)活動中の指導体制

ア、本部を鶴岡八幡宮、源平茶屋に置き、三、四名の教師が待機し、緊急事態に備えた。

イ、コース毎に教師二名を配し、随時本部と連絡をとった。

ウ、源氏山に向う二コースの教師は、トランシーバーで、相互に連絡し合った。

エ、各コース教師は、見学場所で、計画実行の点検をした。

(5)生徒の活動内容

ア、班長を中心に班員が同一歩調をとるようにした。

イ、全員に時計を持たせ、計画時間通りに行動させた。

ウ、記録係が見学の記録をメモし、後日の見学のまとめに備えた。

(6)活動の成果と反省

ア、生徒の自主性を尊重したので各自が責任をもって行動し、問題発生は皆無であった。

イ、事前指導の時間が足りず、コース設定など教師の指導が多くなりがちであった。

首都東京を見て、何かを！

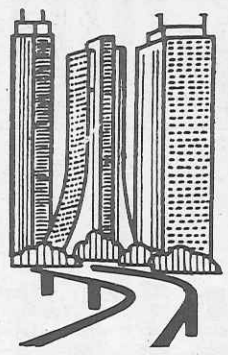

学校単位の貸切りでご利用下さい

30年の経験を生かす 50旅館 8000名収容

本郷の旅館へ

本郷旅館協同組合

〒113 東京都文京区本郷4－36－3 TEL 03－813－9381

業務用寝具を全国のホテル、旅館へ

羽根布団から実用布団まで

リースと販売もいたします。

ムラタ寝具工業所

〒612　営業所　京都市伏見区京町5丁目77－7　☎075(601)5371(代)

〒610-01　工　場　京都府城陽市観音堂甲畑57　☎07745(2)0191

昭和61年オープン

新館増築「北嶺（ほくれい）」

（130名収容）

座禅体験で

〝心、リフレッシュ!!〟

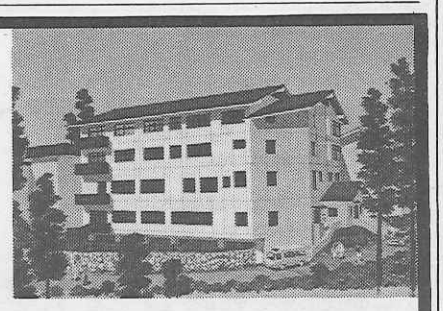

本館	17室	194帖	120人
比叡	28室	260帖	200人
北嶺	15室	160帖	130人
計	60室	614帖	450人

〈国際観光旅館〉

比叡山　延暦寺会館

TEL　0775－78－0047・0554

TELEX　5464－917

FAX　0775－79－5053

「今日」に触れ、学び、修める、モートピア体験。

興味こそ学びの原点。モータリゼーションへの興味を通して、若者のこころに語りかける有意義な修学旅行が、多くのご支持をいただいています。

エンジン教室、工場見学、実際に運転できるのりもの…。ゆたかな自然のなかで、触れて、確かめて、楽しみながら理解する。それがモートピアでの修学旅行です。鈴鹿サーキット、多摩テックには、そんな意義深い体験を快適なものにする施設がいろいろ。リラックスできる専用ホテルでのお食事や、キャンプ場での野外炊飯をはじめ、旅の夜を彩るファイア・ストームの解放感に、忘れ難い思い出がつくられることでしょう。

陽気なビッグ・レジャーランド

鈴鹿サーキット

〒510-02 三重県鈴鹿市稲生町7992／☎(0593)78-1111

●名古屋または大阪より近鉄特急白子駅下車直通バス

スズカから京・奈良・伊勢・志摩へも2時間の距離。

未来と過去を結ぶ理想の修学旅行コースです。

緑のモートピア

多摩テック

〒191 東京都日野市程久保1／☎(0425)91-0820

●京王線多摩動物公園駅下車直通バス

ご視察のお申し込み、資料ご請求は…

株式会社ホンダランド

名古屋営業所／〒450 名古屋市中村区名駅3-12-12 竹生ビル☎(052)571-7176

本社/営業部：修学旅行課：〒107 東京都港区赤坂2-17-22 赤坂ツインタワー東館16階 ☎(03)582-3221

大阪営業所：〒530 大阪市北区芝田2-6-30 梅田清和ビル2F ☎(06)372-1526

実施状況の実態を把握

関修委修学旅行実施報告から(2)

（前号）
一、実施の期日
二、泊数と実施学年
三、設置校数と加盟校数
四、学校数と参加人数
五、割付と実績
（本号）
六、不参加生徒

不参加生徒の総数は二、二八〇名で総在籍生徒数の1・3%、各県ともあまり差がない。特殊学級生徒の不参加率は3・5%と高い。

不参加の理由は病気、けが等72%、家庭の事情13%、本人の事情4%、学校の事情11%である。学校の事情の大部分は県大会出場のためであった。

七、引率教師

引率教師の総数は九、六九五名で、教師一人当りの生徒数は、平均二〇・三人、大規模校ほどその率が高い。

八、グループ活動

この報告では、グループ活動に対する定義があいまいであったので、正確な回答が得られず、次のような条件をもつものをグループ活動として選択した。

(1) 学級より小さい規模
(2) 生徒の計画あるいは意志で行動したこと

また、活動時間については丸一日を1とし、半日0・5、部分的なものを0・3として集計した（第4表参照）。

第4表　グループ活動と夜の行事

県名	グループ活動 学校数	率	時間*	夜の行事 学校数	率
茨城	68	47.6	1.55	47	32.9
栃木	58	44.3	0.83	28	21.4
群馬	10	18.9	0.48	8	15.1
埼玉	205	60.7	0.72	117	34.6
千葉	86	62.8	0.80	31	22.6
合計	427	53.2	0.88	231	28.8

（＊時間は実施校の平均値）

グループ活動を行う学校、活動時間は、今後一そう増加するものと思う。

九、夜の行事

夜の行事をホテル外に持つ学校は減少している。これは生徒指導の困難性によるものと思われる。また、教育上の立場から、新京極での買物は激減し、新しい夜の体験学習を模索しているようである。主な目的地は、新京極、青蓮院、桃山域、京都タワー、清水焼団地の順に多かった。

第5表　修学旅行費と小遣　（単位：円）

県名	旅行費 最低	平均	最高	小遣 最低	平均	最高
茨城	35,860	45,329	53,155	6,000	9,193	20,000
栃木	38,867	45,247	55,930	5,000	10,840	20,000
群馬	37,202	43,868	52,812	6,000	9,698	15,000
埼玉	30,994	39,956	48,500	3,000	6,648	12,000
千葉	34,130	43,889	52,500	0	6,364	15,000
合計	30,994	42,712	55,930	0	8,101	20,000

東北方面では、花巻で鹿踊りを見学した一例だけであった。

十、見学・実習地

関西方面では、京都、奈良が共に99・2%、滋賀18・4%、三重3・5%、大阪2・8%、愛知0・4%、兵庫0・1%、岐阜0・1%であった。東北方面では、岩手98・2%、秋田70・2%、青森64・9%、宮城28・1%、福島7%であった。和歌山、山形の見学が一校もないのは、交通の関係であろう。

十一、修学旅行費

生徒一人当りの修学旅行費は、旅行の方面、学校の所在、集合地、継ぎ輸送、交通機関等で、かなりの差がある（第5表参照）。

（注）東北方面も関西方面も、旅行費小遣等についてはあまり差がない。

修学旅行費の度数分布図は第6図である。

第6図　修学旅行費の度数分布図

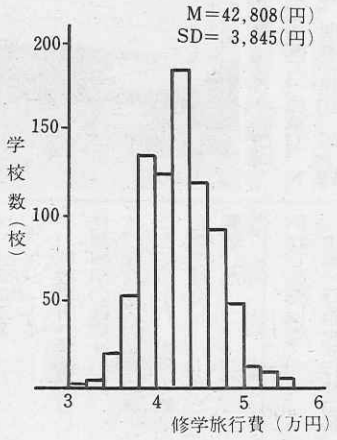

十二、小遣とおやつ代

小遣については、ほとんどの学校で規制し、最高二万円、最低〇円もあった。

おやつ代はあまり規制がなく、平均一、〇九〇円であった。

小遣、おやつ代とも〇円の学校もあった。

（つづく）

名古屋市立中学校修学旅行指導事例　（三面つづき）

ほかの指導事例

この他に次の十校の特色ある実践報告が収められ、その何れもが好資料である。

・ディズニーランドでの班行動　港明中学校
・ディズニーランドでの班行動　守山西中学校
・鎌倉市内での自主行動　千種台中学校
・富士サファリパークの見学　天神山中学校
・富士サファリパークの見学　円上中学校
・富士サファリパーク　山王中学校
・東京都内班別見学　猪子石中学校
・日光の徒歩見学　前津中学校
・まかいの牧場の見学　城山中学校
・まかいの牧場　東陵中学校

大連・北京へ翔ぶ ANA

4月16日から

成田から大連経由北京へ、新しい空路が開設される。

全日本空輸では、グアム、ロサンゼルス、ワシントン線に続き、四月十六日(木)から中国へ、ロッキードトライスターをつぎのスケジュールで運航する予定である。

○月曜日・土曜日
成田10時25分→北京13時30分
北京15時00分→成田19時55分
○木曜日　成田10時25分→大連13時00分→北京15時00分
○金曜日　北京11時30分→大連13時35分→成田18時00分

四国初の国電走る

3月21日から

国鉄では、高松地区で電化工事を進めてきたが、その一部が完成し、三月二十一日から四国で初めて「国電」が運転されることになった。

区間は予讃線の高松～坂出と多度津～観音寺間、および土讃線の多度津～琴平間で、途中の坂出～多度津間は本四備讃線工事のため完成は後日に持ち越される。

「国電」が走るのはわずか十一日間。四月からは四国旅客鉄道の電車となるが、これでJR六社すべてが電車を保有することになる。来春の岡山乗り入れに期待したい。

都内見学ガイド

飯田橋市ヶ谷四ッ谷 外濠花だより

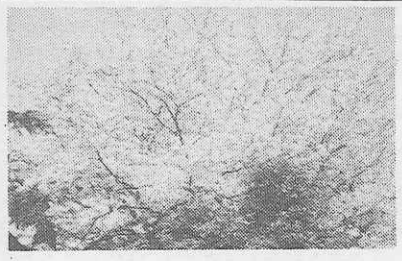

いよいよ日本列島を桜前線が北上開始する。花見、花冷え、花ぐもり、東北新幹線の車内放送上野駅のテーマ音楽滝廉太郎の「花」も、花といえば桜。東京の花見は新学期の頃で、入学式に桜は不可欠。この時期修学旅行も一休み。

上野や墨堤の花見は有名だが、国電の車窓から桜が楽しめるのは、中央線の飯田橋、市ヶ谷、四ツ谷あたり、江戸城外濠沿いが随一であろう。日除けを閉めたり、新聞を読みふけったりではもったいない。この区間で窓外に目をやれば、満員の車内もなごやかになる。

飯田町から中野までは、甲武鉄道が明治三十七年に電化し、鉄道国有法で院線、そして省線、国鉄となった最古の国電区間。八十余年の歴史も、花見の頃にはさらに東日本旅客の電車に名を変える。

飯田橋と市ヶ谷には、早朝深夜を除き、総武線直通各駅停車の黄色い電車しか停車しない。江戸城三十六見附のうち、牛込、市ヶ谷、四谷と現存する見附を結ぶ外濠公園の桜の土手下を、水辺に沿ってゆっくり走る。ボート場あり、釣堀あり、菜の花咲いて、東京砂漠などということばは通用しない。土手の上には逓信病院、法政大学。そのうしろはまた桜の名所、靖国神社、千鳥ヶ淵が続く。東京の開花予想は、靖国のソメイヨシノのつぼみの目方で決める。

地下鉄は飯田橋で営団東西線と有楽町線が、市ヶ谷で有楽町線と都営新宿線がそれぞれ交差し、国電より便利になったが、眺めは皆無。しかし、市ヶ谷駅地下道には大きなモザイクの壁画が四つある。国鉄側から入ると、有楽町線改札脇に太田道灌ゆかりの「市ヶ谷八幡」、亀ヶ岡八幡宮とも呼ばれ、鎌倉鶴ヶ岡と並び称された名所である。その先、新宿線側の長い地下道に東京都の花、鳥、木「そめいよしの」「ゆりかもめ」「いちょう」が次々に現われ、雨の日でも楽しい散策ができる。

地下といえば、東京の地下は埋蔵物の宝庫だ。地価高騰で高級マンションの建設が盛んだが、番町皿屋敷もこのあたり。花咲爺が立派な皿や小判を掘りあてるかどうか。

A3出口を出て右折、元帥ゆかりの東郷坂を下れば、昨年オープンした千代田区立四番町歴史民俗資料館があり、平河町遺跡の出土品が展示されている。室町時代の常滑焼の壺、妙齢の女性のしゃれこうべ＝写真㊁、食器類が並び、さらに、「江戸のあかり展」も三月十五日まで開催中。

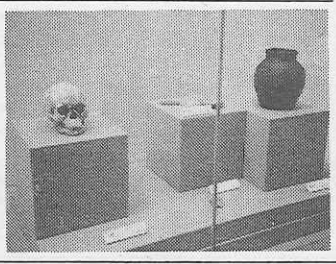

四ツ谷では地下鉄丸の内線が国電の上を越え、国電は逆にトンネルで迎賓館の下をくぐる。ここでは地下鉄から聖イグナチオ教会や上智大学、高層ホテルに土手のレンギョウの花も美しく眺められる。関東大震災にも耐えた大正二年生れの四谷見附橋は、近く架けかえられる。国電のホームから見上げる頑丈な鉄の橋も見納めだ。

伊達家下屋敷跡 仙台坂遺跡発掘

江戸の伊達家下屋敷跡、東大井の仙台坂遺跡が発掘され、品川区教育委員会によって二月二十二日公開された。

仙台藩の人々には江戸の味噌が口に合わず、ここで家臣を含めた自家用の味噌を作っており、現在も仙台味噌醸造所があるが、今回出土したのは主として明治中期のレンガづくりのボイラーやカマド＝写真＝などで、レンガには品川、三石（備前市）、藤原（姫路市）など製造所の銘がある。

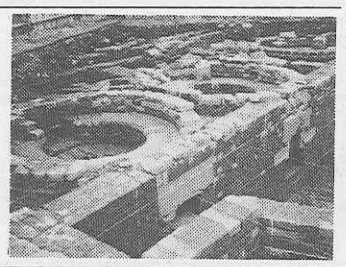

遺跡は間もなく道路になるが、出土品の一部は大森貝塚その他の遺跡の品とともに、大井六丁目の品川歴史館に展示される予定である。

育てる心は、みんな同じ。

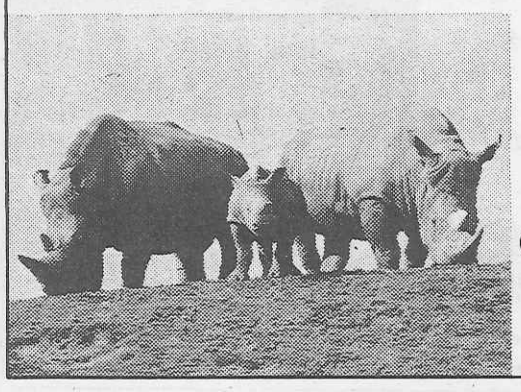

●営業受付時間
9:00～17:00（3月16日～11月15日）
9:30～16:00（11月16日～3月15日）
●修学旅行料金　高校生 1,000円
中学生 700円、小学生 600円
ガイドラジオ
バス1台につき 1,000円

別府あじむ草原
アフリカンサファリ
〒872-07 大分県宇佐郡安心院町大字南畑
☎（09784）8－2331(代)

——修学旅行の楽しいお食事——
箱根彫刻の森美術館内
レストランコンポート

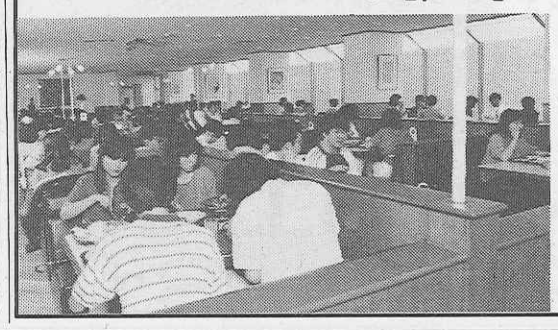

◇500名様迄、ご利用いただけます。
◇当レストランは、彫刻の森美術館内の施設ですので、入館を必要とします。
〒250-04
神奈川県足柄下郡箱根町
二の平1121
☎0460(2)1141(代表)

旅のガイドムック
旅のプロが作った決定版
旅のガイドムック
国内編
全国主要書店で好評発売中！

国内編1　全面改訂
京都と近郊の本
●B5判200頁
●定価 1,600円
嵯峨野・嵐山など必見の16地域を詳細ガイド。京都のすべてがこの一冊でわかる。

国内編2　情報満載
小京都の本
●B5判196頁
●定価 1,600円
全国各地に珠玉さながらにちらばる、私達の心のふるさと〝小京都〟を83都市紹介。

国内編3　観光レジャーガイド＋地図
関東近郊 温泉の本
●B5判196頁
●定価 1,600円
風呂・味覚・自然と3拍子そろった温泉を厳選！女性専用の露天風呂も紹介。

発行　近畿日本ツーリスト出版センター
★お求めは全国の有名書店でどうぞ。
〒101 東京都千代田区神田松永町19-2 ☎03(257)0779/直通