資料

【既報】さいきんの交通事故頻発に伴って、遠足・修学旅行の安全実施を期するため文部省では都道府県教委に対し、管下の教委および各学校へ適切な指導を要望した。通達全文次の通り。

一、遠足・修学旅行の計画と実施

1、遠足・修学旅行は学校の教育課程上「学校行事等」に位置づけられる教育活動であるので、小学校、中学校および高等学校の学習指導要領、学校行事等指導書等に示すところにより、そのねらいを明確にし、その内容をじゅうぶん吟味して、教育効果を高めるようにすること。

2、学校における教育活動は、一般にその教育の場が学校内に限定されているが、遠足、修学旅行は学校外に教育の場を求めて行なわれる活動であるので、学校内では得がたい学習を行なう機会として、有効に活用するようその計画と実施にあたって学校の創意と教育的識見をじゅうぶんに生かし、いわゆる物見遊山や観光旅行に終わらせることのないようにすること。

3、学校において、遠足・修学旅行を計画、実施するにあたっては、特に、次の事項に留意すること。

①原則としてすべての児童・生徒が参加できるように計画すること。なお、参加できない児童・生徒がある場合には、その指導につい

遠足・修学旅行について　文部省通達全文①

ても遺憾のないよう配慮する。

②参加人員の多い場合は、できるだけ大集団の行動を避け、適当な人数の集団に分けるなどの方法をとり、指導の効果を高めるとともに、事故の絶無を期すること。

③目的地や見学先を精選し、ゆとりのある計画をたて、児童、生徒の疲労の軽減を図るとともに、教育的効果を高めるようにする。

なお、小学校にあっては、宿泊を伴う計画のある場合にも車船中泊を避け、中学校、高等学校にあっても往復とも車船中泊をすることはできるだけ避けること。

④引率教職員の数は、必要にしてじゅうぶんなものとするとともに、引率責任者を明確にするなどその指導組織や事務分担を明らかにし、常に児童・生徒を掌握し、秩序ある行動と安全が保てるように配慮すること。

⑤引率責任者は、計画作成の中心となり、また、その実施にあたっては、的確に状況を判断し、予期しない事情の変化に際しては日程、経路、目的地を変更する等、臨機応変の措置をとること。

⑥引率教職員の修学旅行中における勤務については、勤務時間の割り振りを適切にするなど慎重な配慮をすること。

⑦引率教職員が、みずからの責務を自覚し、自己の行動を厳に慎しむようにすること。

⑧できるだけ簡素で実質的な計画をたて、実施に必要な経費をなるべく低廉にすること。

また、児童・生徒の所持金、服装、携行品などについても保護者の負担の軽減に努め、このことについて保護者の協力を得るようにすること。

なお、経費の徴収については、一時に過重な負担にならないよう計画的に積立貯金をさせるなどの方法をくふうするとともに、金銭の保管等についての遺漏のないよう注意すること。

⑨関係業者を利用する場合には業者にまかせきりにすることなく学校が主体性をもって計画、実施にあたること。また、関係業者については信用度等をじゅうぶん調査したうえで利用し、また、これと不明朗な関係をもつことのないよう厳に注意すること。

⑩実施後、参加教職員を中心として、細部にわたりその評価・反省を行ない、次回以降の計画や実施に役だてるようにすること。（つづく）

有馬温泉の火災　修学旅行にショック

事故の絶無を期せ

あくまでも〝人命尊重〟

神戸市有馬温泉の火災は国民をはじめ関係官庁や旅館など、とくに修学旅行シーズンなけなわの各学校に大きなショックを与えた。このところ相次ぐ旅館の火災による人身事故は世をあげての観光ブームに水を差した感じだ。

原因のいかんに問わず、こんどの有馬温泉の火災は旅館の設備不十分だったことが指摘されている。

では年間約二百万人の修学旅行生徒を収容するという東京・文京の旅館街の防備体制はどうなっているだろうか。

万全を期す　本郷の旅館街

先ず本郷旅館協同組合の事務理事・園田政一氏はこういう。

「文京区内の団体旅館は五十軒あり、シーズン中は毎日約一万人の修学旅行生を泊めているので極度に神経を使っているのが実情だ。消防署と協力、修旅生も加わって実地訓練を時々実施しているほか、従業員だけの練習も重ねている。防災設備は完璧を期し、部屋ごとに火災警報器、煙探知器、漏電報知器などをつけ、また、ハシゴるい、非常口の整備も怠っていない。少くとも当組合の旅館に限り絶対安全を期している。万一事故発生のときは、理事長を団長とする組合警防団がいつでも出動できるよう手配してある。学校側にお願いしたいことは旅館に到着したら生徒さんといっしょに先ず非常口の確認していただきたいと思う」と、事故絶無を期する自信ある言葉だ。

これに対して消防を担当する本郷消防署予防課長の秋本喜作氏は「有馬温泉の火災事故は修学旅行と無関係ではない。これを尊い教訓としなければならぬ。当署としては四月から七月、九月から十一月までの修学旅行期は非常体制で臨んでいる。旅館の査察は常時おこない、従業員諸君の訓練も実施している。学校もしくは旅館から届けられた宿泊人名簿により男女別の人員を確認の上、夜間二回の巡視もしている。旅館組合もわれわれと協力してくれるが、今後も一層の注意を払いたい」と、少くとも本郷消防署管内ではボヤ一件も出さないという意気込みだ。

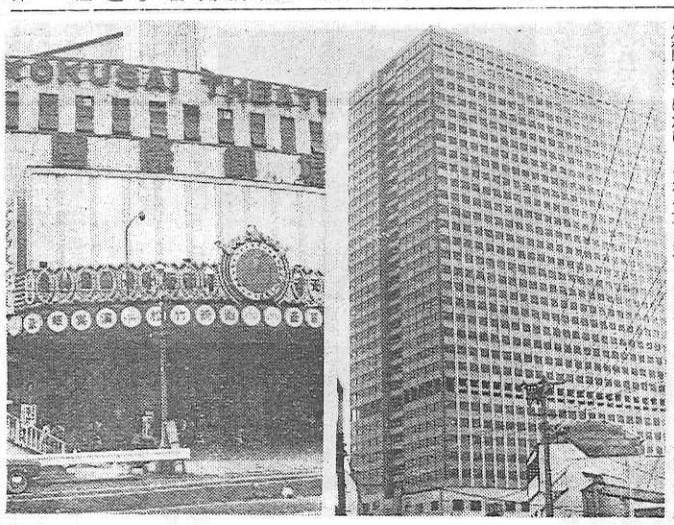

秋本予防課長

会長に高田氏

全社研が発足

このほど全国中学校社会科教育研究会が結成され、会長には東京都文京区立文林中学校長高田平一氏、事務局長に同大田区大森第四中学校長中山正二氏が就任した。

入場料金を改訂

来年から五稜閣タワー

五稜閣タワー株式会社（函館市五稜閣町四三―九）では来年一月一日から展望塔団体料金を次のように改正する。なお既に契約済みのものは新旧いずれかの低額料金による。

▽高校生（三十名以上）八十円（百名以上）七十五円▽中学生（三十名以上）六十円（百名以上）五十五円▽小学生（三十人以上）五十円。

新旧二か所に人気

霞が関ビルと国際劇場

浅草国際劇場―いまだに修学旅行生のメッカとなっている老舗。もっぱら観覧は夜の部で、高校が圧倒的に多く、一晩約七百人ぐらい入るという。舞台にくりひろげられるお馴染みのグランド・ショウや当節流行のグループ・サウンズに女生徒は大喜び。「これぐらいの息抜きがあってもよいでしょう」とは先生の弁。併映の映画は〝さいきん〟成人向き〟の作品が多く、そのときは一同にお引き取りを願うという次第…。【写真は㊨霞ガ関ビル、㊧は浅草国際劇場】

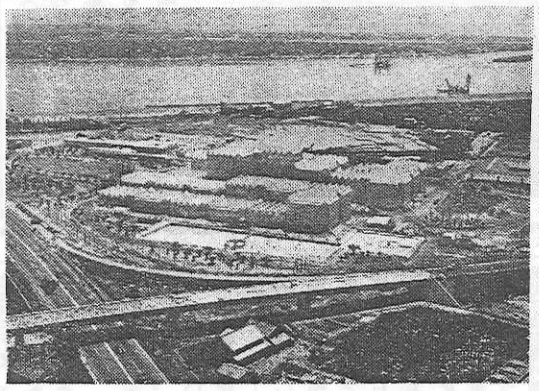

修学旅行のポイント

南国の自然を再現

○…長島熱帯植物園

▼木曽川と長良川にはさまれた細長い島、正確にいうと木曽川、揖斐川、長良川の運ぶ土砂が堆積してできたデルタ地帯、それが長島である。三つの河口にあたるため昔は台風で陸地が川底になったり、川底が陸地に変わったりしていくども地図が塗りかえられた。織田信長時代、有名な長島一揆の本拠であった願証寺も、いまは長良川の川底にあるという。しかし今では護岸工事が完成、三重県立水郷自然公園に指定され、関東の潮来とならぶ風光明媚なところとなった。

▼昭和三十八年八月、長島の西南端に温泉が噴出、一日二万トンの湯量をほこっている。ここを中心に総合リクリエーション・センターの建設が企画され、先ずサニー・ワールド〝長島熱帯植物園〟が誕生した。十五万平方㍍の敷地にガラス張りの宮殿を作り、世界各国からサボテン、ヤシ、ゴム、東樹を約三千種、熱帯植物三千本、ワニ数百匹を集め、南国の自然を再現している。今後、鳥獣園、科学博物館の建設も行なわれるが、一度に五百人入浴できるジャングル風呂など南国ムードいっぱい。レジャーばかりでなく、新しい自然科学の粋を集めた施設として注目されよう。インドネシア共和国のボゴール植物園との提携によるボゴール分園の計画もすすめられている。

▼この長島熱帯植物園を加えた四日市、伊勢などの修学旅行コースもよい。交通は名古屋から名四国道で三十分、同じく国道一号線で五十分。開園時間は朝九時から夜九時まで。団体入場料は百人以上高校生百四十円、中、小学生九十円、三百人以上高校生百二十円中、小学生七十円。問い合わせは三重県桑名郡長島町福吉、長島熱帯植物園（電）〇五九四・二二・八五五一。東京都千代田区丸の内三ノ二新東京ビル内（電）二一一・八五四一。【写真は長島熱帯植物園の全景】

修学旅行を勧誘

北海道ユースホステル協会

北海道ユースホステル協会では修学旅行に道内のユースホステルを使用するようPRをはじめた。現在、道内には九十か所のユースホステルがあり、このうち修学旅行に使用できるのは約六十カ所。

明年一月七日開館

東京コマ旅行会館

東京・港区六本木に建設中の東京コマ旅行会館は来年一月七日に開館する。なお竣工記念式は十二月七日午後二時から同所で開く。

興福寺（奈良市）

法相宗本山。東大寺とともに南都七大寺に擬えられる大寺で、はじめは山階寺といった。六百六十九年の創建で七百十年（和銅三年）に大和飛鳥から都といっしょに奈良に移された。以来藤原氏の氏寺として勢力を振い奈良法隆の名は、天下にとどろいたという。堂塔は鎌倉以後の再建だが、五重塔、東金堂、南・北円堂は往時をしのばせる。

興福寺印

薬師寺（奈良市）

興福寺と同様に南都七大寺の一つ。六百八十年の創建になり平城京遷都とともに現在地に移された。東洋美術研究家フェノロサが〝凍れる音楽〟と呼んだ東塔は白鳳様式の唯一の遺構で名重厳層のある美しい三層塔である。薬師三尊、聖観音像は奈良時代初期を飾る代表的名作といわれる。

薬師寺印

集印帳

100万人の修学旅行コース　★　★　★　★

科学技術館

修学旅行の教育的意義を高めるためにも、ぜひ科学技術館をコースにおいれください。

● 冷暖房・団体休憩室（400名）・食堂（300名）完備
● 無料大駐車場（大型バス50台）

お問合せ…東京都千代田区北の丸公園　科学技術館業務部　TEL東京(03)212－8471(代表)
★地下鉄（東西線）：竹橋下車　★日本武道館となり

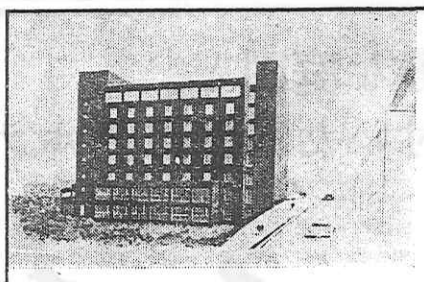

昭和44年1月オープン

●〈ホテル〉東京コマ旅行会館は東京タワー・国会議事堂を間近に望む中心地にあり、地上8階建の近代ビルディングで、修学旅行の皆様により有意義なご旅行をしていただくために清潔で低廉に、しかも最新の設備をほどこした全館和室の観光旅館であります。

TOKYO－KOMA－RYOKO－KAIKAN
ホテル〈全館和室〉
豪華で最新の設備

只今ご予約受付中！

東京コマ旅行会館
東京都港区六本木1丁目7番地
TEL(03) 585－1046(代表)

三偉人の面影しのぶ

ヨーロッパ旅行記 ⑩

岡本　仁

〝最後の審判〟もみることができず、ルネッサンス最大の芸術家であるミケランジェロの作品としては、彼の生地フィレンツェの政治と文化の本拠であったシニョーリア広場に、そのコピーが置かれてある〝ダビデ〟の彫刻のほんものをアカデミア美術館でみることができた。その作風は、定評のある通り、雄渾な気魄に富み、若々しい精神と活動力のあふれているルネッサンスの代表作であった。

神の摂理と教会の権威を根底として中世封建時代から脱却し、ルネッサンスはフィレンツェの銀行家メチナ家の保護によって、開花していくのである。彼がダビデを制作したのは二十六歳のときであり、その頃、十六世紀のはじめには、ジョルダノ・ブルーノが汎神論をとなえ、異端として火刑に処せられ、コペルニクスは宇宙変革論なる著書の中で、地球が宇宙の中心で、太陽や星は地球の周囲を回ると考えていた天道説に対し、太陽が中心で、地球は他の星と同じく太陽の周りを回る地道説を発表した。一方、コロンブスがアメリカ大陸を発見し、ヴァスコ・ダ・ガマがアフリカ南端を回って印度に達する地理上の大発見がありルーテルは免罪符を焼き捨てて、法王の世俗的権威に抗争する宗教改革が進んでいたのであった。

ミケランジェロのダビデをこうした歴史的背景に立って、鑑賞することによって、人間的な活動力の表現に対し、一層理解が深まるであろう。

ナポレオンの棺

パリも僅か二日間の滞在でしかなかった。見るところは数多くあるはずであるのに、アンバリッドにつれていかれ、ガイドがナポレオンの棺を指さしつつ、彼を称賛したことは、私にとって印象的であった。五十二歳で、大西洋の孤島セントヘレナで病死した彼の数奇な一大絵巻物の生涯は、彼自身が着工した凱旋門のように、フランスの栄光として、今なお、フランス人の心に脈打っているのであろう。

ナポレオンが革命政府にかわって、皇帝になったことについても〝人民のための政治を、人民によってではなく、君主として行なった最後の啓蒙専制君主である〟―と、説かれている。

個人の自由、所有権の不可侵、法の前の平等、信仰の自由を規定したナポレオン法典をつくり、商工業の育成、財政の安定、普通教育の普及など、内政面において功績をあげている。翼は革命の行過ぎとしての恐怖政治を収拾するために、この種の反動が許されるということであろうか。

血流二十年、馬上の英傑としてのナポレオンは、単なる侵略者としてではなく、封建的な政治組織をおして、革命の精神を普及させた開拓者であり、そのことによって、ドイツやイタリアがその後に統一され、立憲運動のおこる種子をまいたもの―と、評価することができるのだという。こうした見方が許されるならば、日本の太平洋戦争が東南アジア諸国に反植民地運動をおこさせ、今日の独立国への種子をまいたといえるほどのものではなかろうか。しかし、矢張、事情は違うようだ。ナポレオンの軍隊を、自由解放の福音を伝える十字軍として歓迎したことは、封建的特権の廃止とナポレオン法典の実施であったのであろう。だからこそ、ベートーベンはその第三交響曲（英雄）に、ナポレオンの献辞を記そうとして作曲したと、いいつたえられているのである。

ナポレオンは、私たち日本人が豊臣秀吉を太閤さんと親愛の情で呼ぶように、フランス人との連帯観の中に生きているのである。

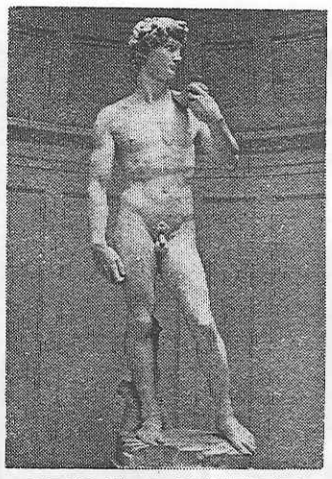

ミケランジェロ「ダビデの像」

気魄あるダビデ像

ヴァティカンを訪れた時、既にシスティナ礼拝堂は閉館した時間だったので、天井画も正面壁画の

独裁者終えんの地

私たちを載せたバスが、ベルリンの壁に設けられたゲートに入ってとまると、西側のガイドは降ろされ東独のガイドが入ってきた。ゲート内は撮影禁止、何となく不気味であったが、旅券だけの調べで、通過できた。そうして、最初にガイドが説明してくれたのが、道路の側面にある芝生だけの平地とその中央の小さな丘が、ヒットラー終えんの地―だと、いうことであった。彼は、ここにあった官邸で、一九四五年四月三十日、石炭庫の中でピストル自殺をした―と伝えられているのである。〝夏草やつわものどもが夢の跡〟―芭蕉の一句が口ずさまれる光景であった。

バスは、旧日本大使館跡につれていってくれた。建物は残っていて、棲む人はない。玄関の上に菊のご紋章が金色にひかっていた。日本もヒットラーも一九三三年に国際連盟を脱退し、三七年には、日独伊防共協定が締結されて、第二次世界大戦へと進みつつあったのである。この日本大使館に、防共協定のため、松岡洋右外相が訪れたことがあると違いない。

一九二九年の世界恐慌を克服するために、ドイツはヒットラーの国民社会主義労働党を進出させ、日本では軍部の台頭となって、満州事変へと続く。

ヒットラーが旗上げしたというミュンヘンのホーフブロイハウス（国営大衆酒場）で、ミュンヘンビールの大ジョッキを傾け、日独の関係を追想したことであった。

一九三七年・日本は盧溝橋事件を起し、日独伊防共協定締結。

一九三八年　日本は上海事件を起し、支那事変に拡大。独はミュンヘン協定を結んでズデーテンを併合。

一九三九年　独、ポーランドに侵入、第二次世界戦争始まる。

一九四一年　独ソ開戦。日本は太平洋戦争に突入。

日独伊は共に緒戦にはまことに優秀であったが、次第に疲労と国内体制の弱さがあらわれ、先ずイタリアが降伏（一九四三年九月）一九四五年になると、独は五月七日、日本は八月十五日、いずれも無惨な完全敗北で終るのである。

あれから、二十二年たっている第二次世界大戦とはどんな意味をもっているのか。ともかくも、民主主義の普及拡大が行なわれ、日本はもっと大きく恩恵をうけたといえるだろう。高校の一校長が、海外出張を命ぜられ、ホーフブロイハウスで、ミュンヘンビールを飲み、東ベルリンでヒットラー終えんの地をみて、第二次世界大戦における日独の状況を偲ぶことができるのであるから。（つづく）

＝全修協常務理事・兵庫県支部長・尼崎産業高校長＝

万葉史蹟めぐり ⑱

三河路

小舟に託す人生哀歌

堀田　勇

透徹した自然観照によって、風格のある枯淡な旅の秀歌を残した高市黒人は、大宝二年（七〇二）の持統上皇三河国行幸に供奉して、絶唱とされている

何所にか船泊（は）てすらむ安礼（あれ）の崎漕ぎたみ行きし棚無し小舟

をうたった。

安礼の崎を漕ぎ回って、茫洋とかすむ波間に消えていった棚もない粗末な小舟の、いかにも頼りなげな風情が、しみじみと胸にしみとおるような哀愁を漂わして描かれている。余情汲みつくすことができない。それは小舟の後を追い求めている黒人の沈潜した心情の故であろう。あるいは黒人は、人生における孤高な人間の姿を小舟に託して象徴しようとしたのかもしれない。

○…

とのとき、同じく供奉の列に加わっていた長忌寸奥麻呂は

引馬野ににほふ榛原入り乱れ衣にほはせ旅のしるしに

とうたっている。

ハギの咲き乱れた美しい野にわけ入って、旅の行楽を満喫している大宮人の面影が、「入り乱れ」によって明かるく巧みに律動的に描き出されている。ここでは、花と人との渾然たる融和によって「衣にほはせ」が自然発生するわけである。それはまたとない「旅のしるし」であったろう。全編に秋の清澄な空気が感じられる。

○…

先学の各説が繰り返されたのち、今日では、安礼の崎・引馬野は愛知県御津町御馬付近ということに落ち着いた。引馬野神社を中心にしてひろがる音羽川下流の田園と、その海岸の佐脇地方の岬である。

ほぼ中央を国道二四七号線が通っていて、その沿道にいくつかの集落が出来ているが、裏の方に回ると、ほとんど物音もしない閑散とした村里である。音羽川岸も佐脇の海岸線も見事な護岸工事のコンクリートの壁であるが、奇妙にも、それがすこしも人工臭を感じさせないで海と田園とに溶とけこんでいる。

○…

私がここを訪れたのは、八月末の暑い日だった。やがて日も暮れようとするとき、全く波のない水平線もかすむ渥美湾の海景に魅せられて、すこし感傷的になっていた私を、一段と深い旅愁にさそいこんだものは、折から海岸に遊んでいた童女の連れた犬が何を思ったのか、ついと海にとびこんでしばらく岸添いに泳ぎまわったことだった。あかね色に染まった海面に、わずかなうねり波を立てて泳いでいる犬は、いつとはなく私を夢幻の世界にさそって行った。

○…

高市黒人も長忌寸奥麻呂も、ともにすぐれた「旅の歌人」であった。二人の詩心は、未知の土地の自然にふれたとき特に鮮烈に燃え上ったのであろう。次にその何首かをあげてみたい。

桜田へ鶴鳴き渡る年魚市（あゆち）潟潮干にけらし鶴鳴き渡る（高市黒人）

いづくにか吾は宿らむ高島の勝野の原にこの日暮れなば（高市黒人）

風早の浜の白波いたづらにここに寄り来る見る人なしに（長忌寸奥麻呂）

苦しくも降り来る雨か神（みわ）の崎狭野（さの）のわたりに家もあらなくに（長忌寸奥麻呂）【随筆家・写真も。写真は音羽川口、安礼の崎】

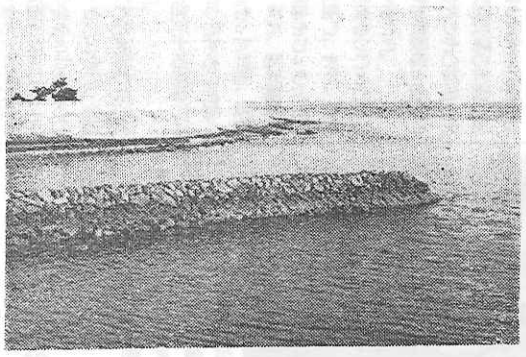

思い出を綴る 研修旅行の作品

南紀めぐり

茨城　和田　千代

まわりどうろうの東海道
街も山も湖も
前へ後へとながしつつ
神しずまります伊勢市内
みゆき街道ひたはしりひたはしり
パールアイランドの小島にて
御木本翁の偉大なる
あしおとしのぶ記念館
真白き姿の海女たちの
パールにたりあの瞳あの瞳
自浜海岸人魚の都
円月岩よりながめる月は
今も昔もかわりなし
自然の奇岩の泉都めぐり
ハマユウみだれる水族館水族館
宿坊の西門院に旅をとく
ひぐらしの声しきりにす

能登・飛騨へ

神奈川　岡野　英雄

法上の無財の七施の説法に
我が心眼をみひらきて
余生の歩みに施を重ねん施を重ねん
朝もやとつつまれし高野山
霊気みなぎる参道を
静かにふめば古の
みたまのさけびごだまして
思わず襟を正すらん正すらん
老杉並ぶ参道を
のぼればゆかし永平寺
七堂伽藍の大偉容
道元禅師の偉業に感歎
○
ろくろで回る練（ねり）粘土
指先入れれば器の形
怒ち出来る酒徳利
色鮮やかな九谷焼
○
ことじ灯籠、琴の橋
姫小松や根上りの松
霞ケ池に写る東屋（あずまや）
天下の名園兼六園
○
千寿ケ原よりケーブルカー
美女平より弥陀ケ原
大日岳の雪渓望み
立山火口霧深し
○
トロッコ登る黒部峡谷
緑も高く水清く
渓流曲折岩を噛み
山肌せまる景勝美
○
高山民俗記念館
家は切妻合掌造り
屋内隈なく観覧すれば
昔の人の生活（くらし）を想う
○
明治村を訪ねれば
明治の官衙、名士の私邸
儀装車やお召列車
維新明治の時代を偲ぶ
○
名古屋駅よりひかり号
旅の楽しさ語るうち
はや二時間で東京着
ほんとによかった研修旅行

親切な宿…閑静な庭園と
落付いた雰囲気のホテル

国立公園定山渓温泉
国際観光旅館

香取

TEL　定山渓2351～4
テレックス（946）707

御慰安旅行、各種会合、御家族連れに
是非どうぞ……

近畿日本ツーリスト協定旅館
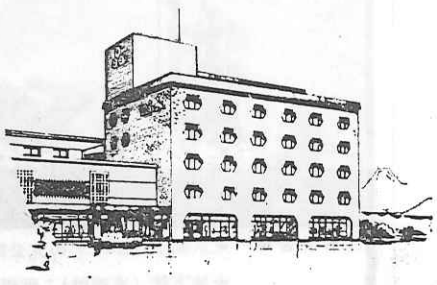
国立公園洞爺湖温泉　旅館ひふみ
国際観光旅館連盟会員
電話（洞爺湖温泉局）01427（5）2123
☆全室テレビ、冷蔵庫、BGM設備、スナックバー、ホール、喫茶食堂、展望室娯楽室（ゲームコーナー）お子様向にも設備致しました。