第12回全修協修学旅行セミナー
シンポジウム 要旨（1）

協議1
①「生きる力の育成」からみた修学旅行
②児童・生徒の主体性、創造性と体験学習
（9月18日・大阪府教育会館たかつガーデン）

コーディネーター
日本特別活動学会常任理事
東京学芸大学、信州大学講師　井上裕吉氏

パネラー
大阪市立晴明丘南小学校長　大岩將人氏
埼玉県北本市立東中学校長　柳川達郎氏
大阪府立泉北高等学校長　加藤正彦氏

井上　まず現在実践されている修学旅行の実態と生きる力にかかわる各校種の修学旅行観はどうか。体験学習について、子供は間接体験は余るほどしているが、直接体験はほとんどないのではないかという批判がある。その意味で直接体験がどのように修学旅行に結びつくのか。こうしたことで協議1を進めたい。

大岩　自ら考え、主体的に判断し、行動する資質や能力と、友達と協調し、思いやる心や感動する心などを中教審では生きる力と言っています。一回の修学旅行でそれらを育てられるわけではありませんが、それらの素地を育てられる学校行事です。

修学旅行は、今の子供が不足している実体験の場を与えられるだけではなく、生きる力を培うグループでの行動、自然の美しい環境に接する、また体験学習の場を与えることができます。大阪市の90%を超える学校は海岸線が美しい自然が豊かな伊勢志摩に、近鉄団体電車「あおぞら号」で行きます。最近は水族館やスペイン村などのほか、貝むき、地引網、イルカ島のオリエンテーリング、海草の標本つくりなどを実施しています。

修学旅行は、学習指導要領の特別活動の学校行事の中の遠足・集団宿泊的行事の指導内容に沿って実施されていますが、修学旅行の目的が達成され、修学旅行が児童にとってより感動深いものになるように実施し、修学旅行が生きる力につながっていくことをねらいとして実施している集団宿泊的行事があります。

五年生で二泊三日の林間指導を、兵庫県の鉢伏高原や神鍋高原で実施しています。学校を離れ、寝食を共にしながら、魚つかみ、星座観賞など体験学習を主とした行事に取組み、成果を得ました。そこでは宿泊行事の基礎基本を学ぶので、六年生で実施する修学旅行がスムーズに進められ、得られる成果も計り知れません。

五年生で培われた体験を通し、児童自身、修学旅行で自主的にまた主体的にどう行動すればよいか、身をもって知っているからです。

柳川　今、学校週五日制あるいは教育改革の中で、今までの修学旅行から脱皮しなければいけないと、かつては集団で行動した修学旅行から、班別にと変わってきたわけです。

生きる力は非常に広い意味を含んでいますが、要はこれからの社会を生きていく上で、必要な生活の知恵というべき様々な資質です。

学校では、中教審の四点の中で、豊かな心とたくましい身体をはぐくむための教育の改善ですが、そのために体験を重視します。

人間である以上、集団のなかでもまれていくことをしなければ、生きる力も、二十一世紀を担うための人間としての資質も得られないわけです。学校はいくら個別指導をしていても、集団生活が特質ですよと、保護者や社会に言ったり、強調していかねばならないことです。そういうことで修学旅行は、集団で同じ年齢の仲間が宿泊したり、行動したりして、人間としての資質を得るのだと結びつけられます。

班別行動では、事前学習、当日、そして事後の学習と、それらでやっていることが生きる力に結びつくのではないかと私は考えます。事前学習で具体的には子供たちが決めているわけです。どこを見学してどんなことを学ぶとか、時間的に何か所回るとか、あるいはどうまわれば効率的だとか、昼食はどのあたりにするとか、班員がはぐれてしまったらどうしようかとか、それを自分たちでやらせる。そして自己決定力、自己教育力が育つ。小学校の高学年から中学校へ、どんどんやっていかないと、厳しい二十一世紀を担うための資質は得られないのではないかという感がします。したがって班別学習は生きる力に結びつくと私は考えます。また班員で見学しながら、勝手なことをしてはいけないとか、自ら律する心も学べます。まさに修学旅行は生きる力をはぐくむ最適の学習の場であると思います。

班別学習にしたために、一日に二か所しか回れないとか、道に迷ってすぐ帰ってきたとか、こういう課題はありますが、これは今後の課題として考えます。

加藤　熊本市内の中学校で海外修学旅行として韓国ソウルに行く学校があります。韓国では小学校の三年生から英語の授業が始まっている。したがって、韓国の中学生が熊本からやってきた中学生と話をするときに、通訳を入れたハングルではなくて、英語でするのです。僕らは四十七都道府県の実態、実践はもちろん韓国の小学校や中学校がどういう視点、観点で日本人中学生を受け入れ、対応しているのか、あるいは韓国の修学旅行についても、もっと勉強しなければならないと思います。

さて三つの事例を報告しますが、一点目は、修学旅行そのものではなくて、府立高校で昭和五十八年前後から、新入生宿泊オリエンテーションで、今の言葉で言うならば、新学力観、興味、関心、意欲、態度という視点、観点での宿泊行事です。見方を変えれば、一日も早く高等学校に慣れてほしいという思いからで、今日も府立高校の多くは、この新入生宿泊行事を展開しています。中身は基本的に集団訓練を通じての集団規律の体得、あるいは学習です。

二つ目は社会的課題と関連する修学旅行ですが、在籍が百人であるならば、それぞれのテーマに五つぐらいの班に分けて、個別に行く先を決めて修学旅行を実施する。例えば足尾銅山の学習をするならば、そこへ二十人連れて行く。あるいは水俣の問題であるならば、水俣へ生徒を連れて行く。在日韓国、朝鮮人の問題であるならば、それは強制連行の跡地を探るということで壱岐・対馬に連れて行く。

そのために生徒も学習しなければならないし、引率される先生も必ず一回は公的にもボランティア的にも、いわゆる下見をしなければならない。そして講師に話してもらうことも必要で、そういう形での学習修学旅行の経験があります。

三つ目は東京・西多摩地域の平井中学校の六年間の実践ですが、岩手県の北部の村で、生徒たちが定置網の漁法、魚の取り方と酪農の学習をしに行きます。生徒一人一人を村の一軒一軒の家に、今の言葉で言うなら、ホームステイをして、夜は昼に捕った魚を、その村人の方に料理してもらう。同時に生徒の方からいろんな質問が出てくる。そうすると村民の方々も事前に学習しなければ的確に答えられない、そうすることで、村にとっては村起こしにつながるし、村民自身が自分たちが住んでいる村や町について非常に興味・関心を持つようになったということです。

三つのケースを考えてみると、生きる力であろうと、生き抜く力であろうと、それぞれの学校がいろんなアイディアを出せば、このテーマに沿った視点、観点での結果として、そういう視点での修学旅行が可能というふうに考えます。

これからの修学旅行の形態は完全五日制になればなる程、小・中・高ともそれぞれの学校が全然違った修学旅行が出てくるだろうと考えます。

井上　三つの形態というよりも、むしろ教育の理念、学校が修学旅行をどう考えるのかと、もう少し難しく言えば、学校の教育哲学の一貫として、修学旅行はどうあったらよいのかと言うことを考える意味で、加藤先生に御紹介いただいた三つは、大変意義のあるものだと思います。

平井中学校のすばらしい実践について言えば、今はあらゆる集団活動に挑戦する心を持つような教師がいない。しかし学校行事の中で、旅行・集団宿泊的行事が、先生方の関心度、研究に対する取組みは最も高い領域ということができます。

そういうわけで小学校の大岩先生は感動する学校行事というものをどう実践するかということを、また中学校の柳川先生は、生きる力の原点として、自己教育力の問題を取り上げていただいたわけですが、自分探しのために修学旅行が、一体どれ程役に立つのかということも、大きな課題になっていくと思います。

なお、加藤先生は、高等学校におられるにもかかわらず、中学校のユニークな修学旅行を取り上げられ、広い見地からこれからの修学旅行の在り方について話していただきました。

（協議2は次号に掲載予定）

井上、大岩、柳川、加藤の各氏（左から）

SPACE CAMP JAPAN
スペースキャンプ
21世紀の校外学習が、ここにあります。
スペースキャンプは、アメリカ、スペースキャンプ財団とのライセンス契約によって誕生した日本で唯一の本格的宇宙体験施設です。
インストラクターがカリキュラムをサポートいたします
スペースワールド®
インフォメーションセンター TEL093-672-3600　団体予約センター TEL093-672-3400
〒805 北九州市八幡東区枝光900-1

KANSAI KISEN
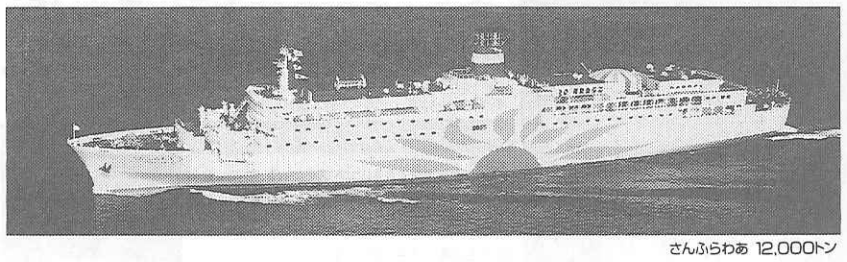
さんふらわあ 12,000トン
直行便：大阪南港・神戸⟷別府
松山寄港便：大阪南港・神戸⇌松山⇌別府
関西汽船
営業部船客課　大阪市港区弁天6-7-15　☎(06) 574-8500
東京支店　東京都中央区八重洲1-9-9　☎(03)3274-4273

動物たちとふれあいながら楽しく学ぶ。
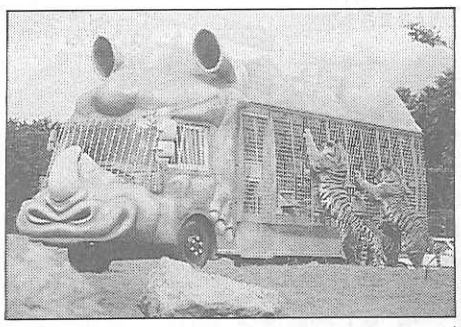
ジャングルバスチャーター料金1台17,000円(通常21,000円・定員30～35名)
●営業受付時間
9:00～17:00（3月16日～11月15日）
9:30～16:00（11月16日～3月15日）
●修学旅行料金（消費税含む）
高校生 1,200円　中学生 900円
小学生 800円
※ガイドラジオ バス1台につき1,100円
九州自然動物公園
アフリカンサファリ
〒872-07 大分県宇佐郡安心院町大字南畑
TEL(0978)48-2331㈹　FAX(0978)48-2330

―修学旅行の楽しいお食事―
箱根彫刻の森美術館内
レストランコンポート
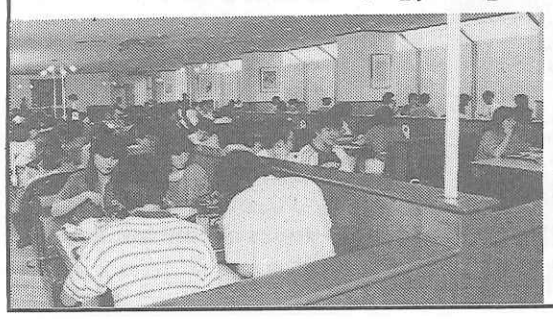
◇500名様迄、ご利用いただけます。
◇当レストランは、彫刻の森美術館内の施設ですので、入館を必要とします。
〒250-04
神奈川県足柄下郡箱根町二の平1121
☎0460(2)2221（予約センター）

旅のワンポイントガイド

長野行新幹線『あさま』沿線だより①

「安中榛名～軽井沢」

去る十月一日の長野行新幹線「あさま」号の開通に伴い、高崎～長野間の新規開通区間には二か所に新駅が開業、既存停車駅も含め各駅の周辺地域や沿線に立地する観光地の今後の開発状況が注目されるところである。

新設の安中榛名駅

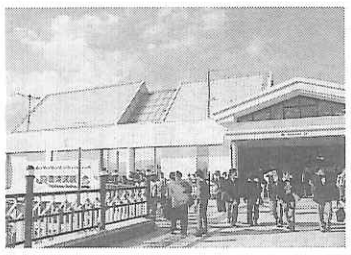
軽井沢駅の南口

高崎駅を出発した列車は上越新幹線、信越本線と分かれ、やがて市街を離れて山間部へとさしかかる。十分ほど後、トンネルの合間の一瞬視界が開ける場所にある真新しい駅に停車する。新規に設置された「安中榛名」駅である。安中市の北部、隣接する榛名町にもほど近いこの駅は、すぐ背後に山が迫り、北の榛名山、南西に妙義山を控え、さながらその玄関口といった格好を呈している。早春に人々でにぎわう秋間梅林のほか、周辺を多数のゴルフ場に囲まれているこの新駅だが、本格的な開発に着手するのはこれから将来に向けてのことである。来年以降予定されているJRによる駅周辺の約九百戸の宅地造成計画や、周辺道路・交通アクセス等の整備が待たれるところである。

安中榛名を出て急勾配の碓氷峠を貫くトンネル群を抜けると、そこが信州の表玄関「軽井沢」である。旧軽井沢の街並みを望む北口ロータリーは、橋上駅舎から左右の翼状に階段が延び、外観も近代的に整えられた。新たに南口も設けられたが、これに先がけて駅南に立地するプリンスホテル系のショッピングプラザも従来のWest館に加え、七月に南口徒歩二～三分ほどの場所に新しくEast館をオープンさせるなど、観光客の誘致に対応した動きもあり、今後の更なる発展を期待させる。

（前号の訂正）最も速い「あさま1号」は「あさま3号」が正当。

マレーシア教育旅行 視察研修見聞記 (1)

首都クアラルンプールへ

団長 鴻田好通

マレーシア政府観光局（MTPB）と㈶全国修学旅行研究協会による標記視察研修旅行に、全修協本部から鴻田事務局長、井桁修学旅行部長が参加した。以下は八月二十二日から七日間の見聞記である。

八月二十二日㈮

成田空港午前十時三十分全員集結、結団式（主催者・団長あいさつ、自己紹介等）。初めて全員が顔を合わせ視察団を結成した。団員は公私立高校の校長・教諭を中心に総勢十八人と多彩である。団長として視察団と行動を共にし、交流を深め、それぞれが研修課題への成果を持ち帰れるよう、病気・事故には十分注意し、元気で帰国できることを祈った。

クアラルンプールにて

クアランプール空港に現地時間午後六時に到着。夕闇が刻一刻と濃くなり、ターミナルのライトが一段と輝きを増していく中に、南国の情緒を感じながらホテルへのバスに乗り換えた。

（つづく）

修学旅行総覧

好評発売中!!

財団法人全国修学旅行研究協会は、財団許可40周年を記念して「修学旅行総覧」改訂版を刊行した。修学旅行の研究・計画・実践の専門書としてご活用を。

▽平成9年11月1日刊行
B5判／本文270ページ
頒布価格3,500円
（税込、送料別）

購入申込先：
㈶全国修学旅行研究協会
☎03-5259-0631
FAX03-5259-0630
振替00160-7-36337

大和路遍歴 (8)

国立博物館と正倉院

……秋澄むや瑠璃高坏にこもる気泡（星野恒彦）

今年も「正倉院展」の季節になった。古都奈良の秋を彩る年中行事としてすっかり定着し、心待ちにする人も多い。

十月下旬から十一月上旬にかけて、奈良国立博物館新館は熱気に包まれる。書画・調度品・服飾品・楽器・仏教関係品など、天平文化の様子が時代を超えて眼のあたりに展開する。

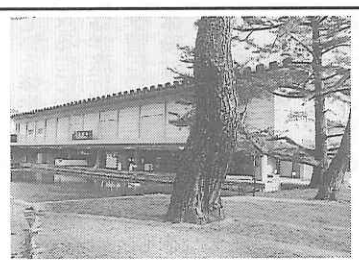
奈良国立博物館新館

特に製作技法がすばらしい。金工・木工・漆工・陶芸・ガラス・染織など、多種多様な美術工芸の粋がここに集まる。正倉院に収められた宝物は、整理されたものだけでも九千点を超えるという。正倉院展には、例年その一部が展示されるのだが、今年は「蘭奢待」などお香関係の宝物が人々の関心を呼んでいる。

……柿紅葉正倉院の鵄尾遥か（野村喜舟）

正倉院は、治承四年（一一八〇）の平重衡の焼討ち、永禄十年（一五六七）の三好、松永の兵火にも、幸い難を免れた。また、校倉造といわれる高床式の構造と唐櫃への収納が、湿気や虫害を防ぐことになったといわれる。

正倉院は、東大寺大仏殿の北、講堂跡・大仏池を隔てた所にある。その外構は、平日の十時から三時まで公開されている。

奈良国立博物館本館（重文）は、明治二十七年（一八九四）創立、当時としては近代的な煉瓦造の洋風建築であった。薬師如来座像などの国宝や重文を含む館蔵品のほか、社寺からの寄託品も少なくない。

正倉院展が行われる新館へは地下道で結ばれ、通路には、仏像制作の技法が紹介されている。なお、現在第二新館も完成が近い。

正倉院御物の中の「東大寺と興福寺の境界図」（天平勝宝四年・七五二）に氷池の地名があるが、これは平城氷室の跡だという。氷室の歴史は更に古く、日本書記では仁徳天皇六十二年にまでさかのぼるが、いずれにしても奈良時代には、盛んに貯氷が行われた。

国立博物館と通りを隔てた氷室神社は、社伝によると貞観二年（八六〇）に現在地に移ったという。五月一日には献氷祭が行われ、海・川の幸としての鯛・鯉・造花の氷柱を神前に供え、全国の製氷業者の代表百名余りが集まる。また、舞楽面・蘭陵王（重文）がこの神社にあり、当日の午後には舞楽が演じられる。

近くを流れる吉城川の清流を利用し、更に東大寺南大門、三山（御蓋山・春日山・若草山）を巧みに借景とした庭園が依水園である。昭和五十年には国の名勝に指定された。時代の異なる前後二つの池泉回遊式庭園を組み合わせたもので、春のツツジ、秋の紅葉の美しさはまた格別だ。

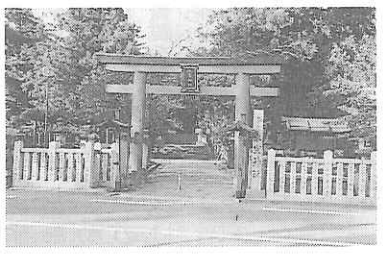
氷室神社の赤い鳥居

入口にある寧楽美術館には陶磁器を中心とした美術工芸品が展示されている。

すぐ隣の吉城園は興福寺の子院のあった所だが、大正八年（一九一九）に建物・庭園が造られ、その後県の所有となったものだ。池の庭、杉苔の庭、茶花の庭があり、茅葺の茶室とともに、その閑静なたたずまいは人々に親しまれている。

吉城園から興福寺を通り抜けると、猿沢の池が眼下に広がる。そこには、池を背に「楊貴妃桜」と「植桜楓之碑」が並ぶ。

大和名所図会によると、楊貴妃桜は、興福寺の僧・玄宗法師が愛でた桜で、その名にちなんで名づけられた、とある。寛政三年（一七九一）のことである。

植桜楓之碑は、幕末、奈良奉行であった川路聖謨が呼びかけ、桜と楓の苗木数千株を、東大・興福両寺を中心に、南は白毫寺、西は佐保川堤まで植樹した時の記念碑だ。その善政と優れた識見は、今も人々の心の中に生きている。慶応四年（一八六八）三月、江戸開城とともに幕政に殉じた川路は清廉の人であった。

春はツツジの依水園

……菊の香やならには古き仏達（芭蕉）

元禄七年（一六九四）九月八日、大阪への旅の途中、芭蕉は猿沢の池のほとりで泊った。そして重陽の節句にあたる翌日、菊の香が漂う寺社を巡った。

亡くなる一か月前のことであった。

㈶全修協大阪　北條直樹

（つづく）

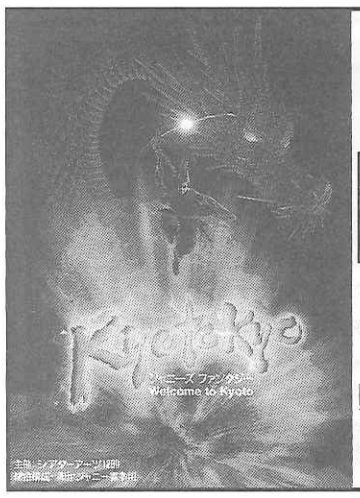

Theater 1200

京都の文化を劇場で体験学習。

京都1200年の歴史や伝説をイリュージョンファンタジーで贈る「KYO TO KYO」。楽しみながら感動しながら京都を体感していただけます。

ジャニーズファンタジー「KYO TO KYO」

秋公演 春公演 団体予約受付中

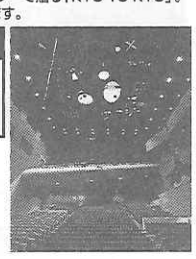

●秋公演／1日5回公演
平成9年9月3日(水)～12月10日(水)
●春公演／1日3～5回公演
平成10年4月11日(土)～7月12日(日)
※4月28日～5月8日別公演予定

団体料金(20名様以上)　●学生(高校生以下)S席 2,000円　●一般S席 3,150円

お問い合わせ 075-341-1474　株式会社シアターアーツ1200　〒600 京都市下京区烏丸通塩小路下る 東塩小路町657番地 (京都駅ビル内)　FAX(075)341-2370

学びランド東北 NICE STUDY

自然や歴史・文化など、出会うものすべてが新鮮な東北。「体験学習の宝庫」東北で、日頃めったに体験できない"生きた学習"にチャレンジしてみませんか。

三内丸山遺跡（青森県）

東北地方教育旅行誘致実行委員会

青森県観光課	〒030 青森市長島1丁目1-1	TEL.0177-22-1111
岩手県観光課	〒020 盛岡市内丸10-1	TEL.019-651-3111
秋田県観光課	〒010 秋田市山王4丁目1-1	TEL.0188-60-2266
宮城県観光課	〒980-70 仙台市青葉区本町3丁目8-1	TEL.022-211-2743
山形県観光物産課	〒990-70 山形市松波2丁目8-1	TEL.0236-30-2373
福島県観光課	〒960 福島市杉妻町2-16	TEL.0245-21-7286

船だから味わえる深い感動と、主体性のある体験型修学旅行を。

広々とした多目的空間が、研修・発表・スポーツ・レクリエーション・テーブルマナー等、多彩なプログラムを演出します。

ご提案します！

大型外航客船「新さくら丸」で行く新しいスタイルの修学旅行

クルーズ修学旅行

● 新さくら丸（総トン数19,811トン　定員552名）
ゆとりのパブリックスペースは、全体会議や、班ごとの分科会などにも最適です。

※お問い合わせ・資料のご請求はお気軽にお申し付け下さい。

商船三井客船　本社 〒105 東京都港区虎ノ門2-1-1 TEL03-3224-7961　大阪支店 〒530 大阪市北区中之島3-6-32 TEL06-449-4701

本格建築と迫真のお芝居で歴史体験する。

北海道の広大な大自然を背景に戦国から江戸時代を再現した「登別時代村」では、生の芝居とさまざまな映像で歴史体験学習ができます。

登別時代村

☎0143(83)3311 北海道登別市中登別町53-1

■学生団体料金
「道中手形」は、劇場、体験館の全てに入場できます。
● 中学・高校・大・短・専　1,300円
● 幼稚園・小学生　1,000円