9月25日　名古屋で開催の
第七回全修協修学旅行セミナー講演要旨

学校週五日制と特別活動

文部省初等中等教育局
教科調査官　渡部邦雄氏

一、なぜ学校週五日制が今言われているのか

昭和六十一年四月に臨教審、翌年の教科審で提言された。更に「学校週五日制に関する調査研究協力者会議」において、大きく二つの教育課題が示されている。

一つは、社会の変化に対応して子供たちが生きてゆく資質や能力を育てる必要がある。これは二十一世紀に生きるとき、時が変わっても自分というものをきちんと持ち、柔軟な対応をしながら、自己を確立して生きてゆこうとする力を付けてあげること。

二つ目は、急速に変化する社会となって子供の生活意識が変化しているとき、子供の人間形成にかかわる様々な問題点にいかに対応したらよいか。

今の子供は家庭や社会において遊びがない、生活体験が乏しい、自然体験がない。社会体験、社会参加が減少してきている実態がある。価値観が多様化する中で親の考え方も変わってきており、学校にすべてを任せる「おんぶにだっこ」で過度の依存になっている。

この結果、学校教育が画一化、硬直化してしまう傾向があった。このような今日の教育課題を解決してゆく中で、学校と家庭と地域社会が教育機能や役割分担等をもう一度見直す機会が学校週五日制である。

二、社会変化と子供の生活実態

（一）社会変化と学力

社会が変わっていく中で「自ら学ぶ意欲」が重要な学力となり、「自主的に自ら考え判断選択し行動する資質・能力を身に付けてあげる」これが新しい学力観である。クリエイティブな人間をつくる場合、もとになる創造力や直観力とか物事を論理的に考える力も学力として考えることが必要であろう。

また、豊かな感性、社会性、自主性を包み込んだ上での学力として見直すことが重要であり、これらの学力観、教育観が求められているのである。

（二）子供の生活実態とは

最近の子供たちは、

イ　人間関係が希薄な中で育っている。年齢の異なる子供と遊ばないことなど集団生活の経験が乏しい。

ロ　直接体験が足りない。逆に疑似体験、間接体験が多い。

ハ　自己中心的で社会性の乏しい子供が増えている。

特別活動、週五日制にとって子供たちに何が必要なのか。すなわち、

・年齢の異なる遊び場を多く作ってあげる

・自然体験的活動を増やす

・地域体験的な学習活動

地域の祭や行事に第三者ではなく一員として参加するなどのことを、子供たちに日常的に生活体験とか活動体験を通して経験させてやることが重要である。

最初は大人や教師が方向付けをして導き、繰り返しながら子供たちの自主性、自発性に任せることが望ましい。体験には我慢体験、感動体験、内省体験などがあり、これらの体験の場を提供することを念頭におき週五日制を考えてゆくことが重要である。

三、学校週五日制と特別活動との関連性について

新学習指導要領の中に示されている「豊かな心をもった子供たちをつくる」には何が大事なのか。それは望ましい集団活動の場や機会をたくさん取り入れることであり、それは人間関係をより好ましくしてゆくことになる。

（一）頭や文字で考えるのではなく、友達の関係や体を動かし実践を通して体得させること

例えば、特別活動の修学旅行では、自分たちに与えられた役割分担の責任を果たすことがいかに重要か、体験を通して学ぶべきことができる。そのことが重要なのである。

（二）奉仕的活動の場面を作ること

（三）自然との触合いの場面を作ることなど

体験的な活動を重視することが重要であり、これを提供できるのが特別活動である。学校では特別活動であり、家庭や地域社会においては家庭生活や地域社会生活の体験である。

週五日制は学校や家庭・地域社会の教育の在り方、教育機能はどうあるべきか、役割分担はどうか、もう一度考え直す重要な機会である。学校に過度に依存していたなかで、お返しするものはお返しし、子供の立場に立ってどうあるのが一番よいのか考えるべきである。

学校においては特別活動の特質、ねらい、内容を大事にして欲しい。①集団活動②全人的な発達③自主的、実践的な態度④人間としての生き方⑤自己を生かす能力などを特別活動のねらいとして学校が目指す。

一方、家庭・地域社会生活においては、学校がねらう特別活動の内容の補完とか深化をする。実践を通して深め、広め、根付かせることが重要で、その結果を学校に返し、家庭と学校がキャッチボールのように相互補完しながら充実し、深めてゆくことが週五日制と特別活動を考えるとき重要になってくる。

学校では週五日制で授業時間数の絶対数が短縮される。しかし、子供たちの健全育成とのかかわりで重要性があるならば、家庭と地域社会と学校の立場を明確にしながら、学校行事の内容の精選を図る一方、時間割を二週間とか一か月単位で考え、特別活動を充実することが大切である。自校にとって何が大事か全校の先生で考え、学校の教育課程全体からもう一度見直すことが必要である。

一、修学旅行の現状

JRを利用されている修学旅行生は、全国で平成三年度約百五十万人、そのうち九十五万人（70％）が新幹線で占められている。東海三県（愛知、三重、岐阜）の中学校は十二万人で、大半が新幹線を利用している。今後の予想は平成四年度が前年比5％、平成五年度が7％のマイナス傾向にある。

この原因は生徒数の減少と修学旅行の見直し論が考えられる。修学旅行生は、JRにとって将来大事なお客様となっていただけるので、気を遣い対応させていただいている。

JRとしては、イ、計画輸送による修学旅行の列車を最優先で確保している。ロ、安全度の高い乗物である。ハ、特別割引の特点があるので今後ともJRの御利用をお願いしたい。

二、私の体験を通した修学旅行感

昭和十七年の戦時中、列車内の4人掛けのボックスシートに小学生7人が座る。6人が座席へ、もう一人は床に備え付けられた暖房用カバーの上に腰掛けた。車内では大きな声もだしにくかった時代であった。こんな雰囲気の中でいつもは近寄りがたい、偉い校長先生が一つ一つのボックスシートを回りながら「鈴鹿峠が難所であること、気象の変化が激しいこと」を話された。そのような沿線の景色に合わせた説明は興味深く臨場感があり、授業中に習ったことは忘れても、五十年を経た今でもはっきりと思い出すことができる。これは子供の成長過程において修学旅行が持っている大きな意義の一つであろう。また、団体行動の中で大人になった今でも付き合える友達を見付けることができたことも大事なことであろう。

修学旅行セミナー記念講演要旨

修学旅行の現状と今後

東海旅客鉄道株式会社
取締役社長　須田寛氏

忘れてほしくないことは、普段と異なった体験を通して、イ、集団行動による訓練が人間的な出会いの場を与えてくれる。ロ、臨場感を大事にした現場教育。これが修学旅行の大きなポイントであろうと思う。教育現場で修学旅行がもし無くなってしまうならば大きな損失をもたらすだろうと、私は体験を通して申しあげたい。

当時の修学旅行で欠けていたものが二つあったと思う。一つはコースの作成に生徒の考えが反映されず、一方的に押し付けられたこと、二つ目は、修学旅行の反省と今後に対するフィードバックがなかったこと、この二つは教育活動で見るならば大変惜しまれることであった。

私が考える修学旅行とは①自分たちで企画し訓練を通して団体行動できること「計画」②臨場感あふれる内容であること「実行」③フィードバックと反省があること「反省」、以上三つが組み合わされたものであろうと思う。

三、今後JRが修学旅行に対して提供できるサービス及びスタンス

㈠現在の修学旅行は計画輸送という枠の中で行われ、時代に合わなくなってきている。また現在の輸送にゆとりがでてきたときに、もっと自由に新幹線に乗っていただきたい。例えば博多行きの新幹線には乗せないとか、お盆や正月の繁忙期はお断りするなども再検討してゆく考えをもっている。

㈡修学旅行にふさわしい専用車両をもう一度検討してみたい。かつて活躍した専用列車の「ひので」や「きぼう」のように様々な工夫を凝らした車両をデビューさせ、またこだま号の二両を臨場感のある移動教室の場として開放するなど、輸送力にゆとりがでてきたら考えたい。

㈢コース表作成のお手伝いをする。JRの専門家が学校にお伺いして、生徒に情報提供しながら修学旅行計画のお手伝いをする。

JRとしてこれらを検討するので、先生方におかれても基本的な修学旅行に対する考え方をお持ちいただき、①集団行動②臨場感のある教育③結果の反省に立った新しい教育の場を拡大していただきたい。このような時代にこそ修学旅行の意義をお互いに確認し、これからの修学旅行に何らかの御参考にしていただければと思う。

とびだせ自然へ
緑の箱根へ

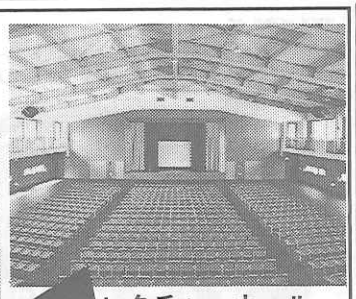
レクチャーホール
〒250-05 神奈川県箱根町元箱根164
電話0460-4-8595（代表）
箱根高原ホテル

座禅体験で
"心、リフレッシュ!!"
清潔、安全、快適、
安心のお宿
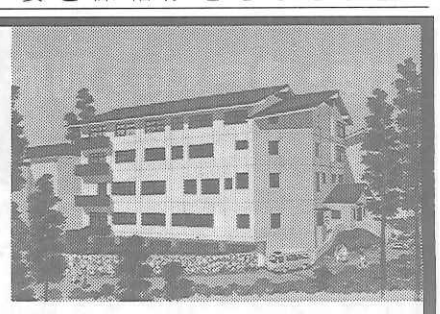

本館	17室	194帖	120人
比叡	28室	260帖	200人
北嶺	15室	160帖	130人
計	60室	614帖	450人

〈国際観光旅館〉
比叡山　延暦寺会館
TEL　0775－78－0047・0554
TELEX　5464－917
FAX　0775－79－5053

「動物たちのあったかラ・ン・ド」
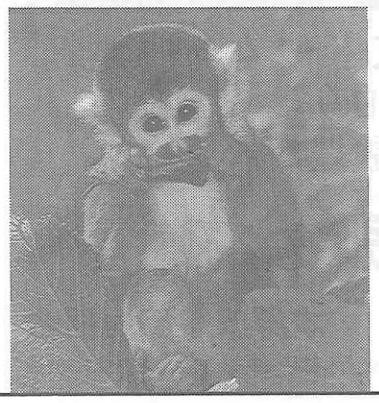
●営業受付時間
9:00～17:00（3月16日～11月15日）
9:30～16:00（11月16日～3月15日）
●修学旅行料金（消費税含む）
高校生1,100円　中学生　800円
小学生　700円　ガイドラジオ
バス1台につき1,030円
別府あじむ草原　博物館相当施設
アフリカンサファリ
〒872-07 大分県宇佐郡安心院町大字南畑
☎（0978）48-2331(代)
FAX（0978）48-2330

楽しい修学旅行を、
より安心
より快適に

TOKIO MARINE
「学校旅行総合保険」
をおすすめします。
東京海上火災保険株式会社
本店　東京都千代田区丸の内1-2-1　☎03-3212-6211（代表）

クオリティ ミニガイド

《屋根のかたち》(1)

都会地を離れ郊外や田舎を歩いていると、寺や神社あるいは古い民家などにいろいろな屋根型を見ることができる。それはその土地の気候風土や古くからの生活の知恵などによって特長づけられていることが多く、特に民家の種類を区分する場合に屋根型によって呼び分けるのが普通である。

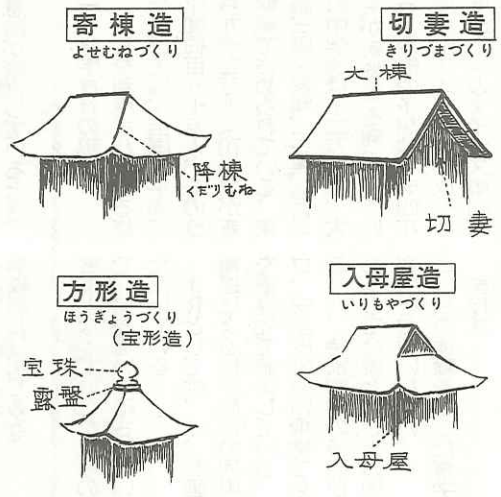

屋根の基本型は切妻造、寄棟造、入母屋造、方形造の四種類であり、例えば大和の八ツ棟造のように複雑な型の屋根でも、この四つの造りが複合されたものとか応用されたものである。

切妻造＝二つの平面を山形に組み合せたもっとも単純な型である。

寄棟造＝二つの三角形と二つの台形の面の組合せによって構成されている。

入母屋造＝寄棟造の上半分が切妻になっている型で社寺や民家などに一般的に広く使われている。

方形造＝宝形造ともいって、四つの面を頂上で絞ってまとめた型で、寺のお堂に多く見られる。

情報 発信基地

磐越自動車道が会津坂下まで開通

福島県いわき市と新潟市を結ぶ予定の磐越自動車道のうち、猪苗代磐梯高原IC～会津坂下（ばんげ）IC間三十四・八キロが、十月二十九日開通した。

同自動車道は、東北自動車道郡山から猪苗代磐梯高原まで二十六・二キロが昨年夏に部分開通しており、これで会津地区が首都圏などと直結、同地区の見学が一層便利になった。全区間の開通は五年後の予定。

東京ドーム前の特設会場でボリショイサーカス

修学旅行に人気の高い東京ドームのプロ野球は、十月九日をもって今年のスケジュールを終了した。

ビッグエッグシティー・東京ドーム前の特設テントでは十二月十九日から来年二月二十一日まで、世界一のサーカス「ボリショイサーカス」が興行される。

一日一～三回公演、原則として月曜日は休演。

東京ドーム＝〒112東京都文京区後楽一－三☎03・5800・9999

応天門の改修が完了 京都 平安神宮

京都の平安神宮では、二年後の創建百周年を前に、昭和六十三年から建物の塗替えを行っているが、このほど正面の応天門の塗装工事が完了、十月二十二日の時代祭には朱の色鮮やかな姿をよみがえらせた。

これで、来年夏の内拝殿工事を除き、塗替えはすべて終了したことになる。

体験学習ガイドブックを作成

スペースワールド

北九州市のスペースワールドでは、このほど「先生方のためのスペースワールド体験学習ガイドブック」を作成した。

竹内均東京大学名誉教授の監修により、「目覚め」「開拓」「挑戦」「想像」「創造」の五章で構成、更に3時間&半日周遊モデルコース、近郊の見どころガイドから体験学習のおさらいまで、カラフルな図や写真を掲載、充実した内容の40ページ。

また、スペースワールドの園内では、来春大型アトラクション「惑星アクア」の新設と中央広場「アースガーデン」の一新を予定。

教福研第13回総会を開催

教職員福祉問題研究会（教福研・黒住嘉輝会長）の第十三回総会が、十月二十二・二十三の両日、香川県レオマワールドで開催され、平成五年度全修協教職員研修旅行の企画提案、募集目標決定等が行われた。

安川 武男氏（やすかわ・たけお＝㈶全国修学旅行研究協会監事・三重県支部長）十月二十七日逝去、七十五歳。葬儀は二十九日、三重県安芸郡安濃町安部四七一の自宅で営まれた。喪主は長男博（ひろし）氏。

三重県中学校長会長、全日中副会長、東海三県中学校修学旅行委員会委員長などを歴任、㈶全修協では昭和六十年から三重県支部長、本年三月から監事。

「古都―その点・線・面」(53)

日野・木幡・黄檗（おうばく）

……ゆく河の流れは絶えずして、しかももとの水にあらず。……

醍醐山の東南、日野の山中に庵を結んだ鴨長明は、そこで「方丈記」を書いた。

下鴨神社の禰宜（ねぎ）になれなかった長明は、無常を感じて世を捨てるが、方丈記の中で、世の中の移り変わりと自己を冷徹な目で見つめた。徒然草と並ぶ中世の二大随筆と称される。

日野法界寺から数百メートル山中に分け入った所に「長明方丈石」の石碑が立つ。「方丈記」執筆の地と伝えられる。

国宝指定の法界寺阿弥陀堂

……霜のききしこの方丈の岩枕　（真室）

山麓の法界寺は日野薬師として知られ、薬師堂（本堂、重文）の薬師如来像（重文）は伝教大師作と伝えられる胎内仏が収められている。安産祈願の信仰を集める。

薬師堂の北にある阿弥陀堂は、平等院鳳凰堂と同じころ建立された檜皮葺・宝形造の国宝建造物である。阿弥陀如来坐像（国宝）は、寄木造の定朝形式で藤原時代を代表する仏像だ。周りの白壁に描かれた飛天（国宝）は極楽浄土の世界を表す優美なもので、法隆寺壁画の焼失後、絵画史上特に貴重なものとなっている。

法界寺のすぐ東にあるのが日野誕生院だ。日野家一族の墓があり、日野有範を父にもつ親鸞上人の誕生地として知られる。産湯の井戸や六歳の御影を写したという童形の銅像など、上人ゆかりのものが多い。

日野付近にはまだ田園風景が残る。近くの木幡は藤原氏の墳墓のあった所だ。

……宇治路行く末こそ見は山間の険しい道だったといわれるが、今はすっかり開けて、新興住宅地に変容した。

近年、地元の有志が、歴史の風化を惜しんで、住宅地の一角に石碑を建てた。「頼政道」と書かれた石標に、老将の心ばえをしのぶ。

小学校建設の際、藤原道長が一族の菩提寺として建立した浄妙寺の遺構が発見された。

治承四年（一一八〇）五月、以仁王をいただき、平家打倒に立ち上がった源頼政は、事が露見したため、興福寺を頼ろうと、この辺りを宇治へと急いだ。当時は、それを日本に広めた。

えね山城の　木幡の関を
霞みこめつつ（源頼政）

山路を下ると、黄檗。万福寺の北百メートルの所に塔頭宝蔵院があり、一切経版木収蔵庫が建っている。

仏教大事典ともいうべき一切経六九五六巻を中国語に訳したのは玄奘三蔵法師だが、二世木庵の弟子鉄眼

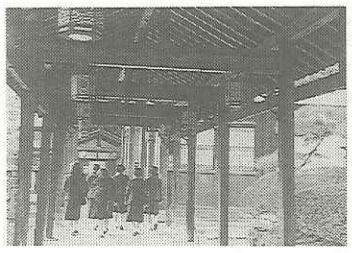

万福寺回廊を歩く　修学旅行生

鉄眼は、一切経の版木を完成するために、全国を巡って浄財を集め、十八年掛かって完成したのである。しかも、その間二度にわたって、天災・飢餓に苦しむ人たちに一切経の資金を施したという。

収蔵庫の六万枚に及ぶ版木には圧倒される。版木は吉野桜で作られ、縦二十六センチ、横八十センチ、厚さ一・八センチで書体は明朝体、現在の明朝体活字のもとになったものだ。

黄檗山万福寺総門前に駒蹄影（こまのあしがけ）園趾の碑がある。日本に茶を伝えた明恵上人が、この辺りの畑に馬を乗り入れ、ひづめのあとに茶種を蒔くことを教えたという言い伝えだ。

……都賀山の尾上の茶の
木分け植えて　あとぞ生
ふべし駒の蹄影（明恵）

万福寺は寛文元年（一六六一）、中国僧隠元によって開かれた中国風の寺だ。三門・天王殿・大雄宝殿（本堂）を始め、主要建物二十三棟・回廊など、ほとんどが重文に指定されている。

三門の柱の下の太鼓胴形の礎石・天王殿の布袋（ほてい）像・大雄宝殿の十六羅漢像など特色のある中国風のたたずまいが参詣者の目を引く。

三門から回廊が延び、左右対称の伽藍配置が整う。時刻を知らせる魚梆（かいばん）はよく知られ、法堂の前の卍くずしの勾欄も印象的だ。

ユーモラスな万福寺の魚梆

……山門を出れば日本の
茶摘うた　（菊舎）

江戸時代の女流俳人菊舎は、すべてが中国風の万福寺を出て、感慨を句に託した。山門前の句碑は名高い。

宇治は茶処。夕映えに丘陵地帯の茶畑の緑が輝いて見えた。

（㈶全修協大阪事務局 修学旅行部長　北條直樹）

（つづく）

KANSAI KISEN
大阪・神戸 直行便 別府 さんふらわあ 12,000トン
大阪南港 18.40発 9.00着 神戸中突堤 20.10発 7.20着 別府 7.40着 19.40発
信頼の船旅
関西汽船
船客営業部販売課 大阪市北区梅田1-1 ☎(06) 344-7031
東京支社 東京都中央区八重洲1-9-9 ☎(03)3274-4273
1992年創立50年

©SPACE WORLD, INC.
地球に生まれた宇宙。SPACE WORLD
宇・宙・体・験
〈スペースワールドは21世紀の校外学習環境〉
(株)スペースワールド™
インフォメーションセンター TEL093-672-3600 予約センター 0120-340020
本社 〒805 北九州市八幡東区枝光本町8-1

東京コマ旅行会館は
第8回優秀防火建築表彰で
建設大臣賞を受賞いたしました。
東京でのお泊りは
安全設備を誇る当会館へ。
東京タワー、国会議事堂を間近かに望む東京の中心にあり、8階建の近代ビルで、修学旅行の皆様に、より有意義な旅行をしていただくために、清潔で低廉に、しかも最新の設備をほどこした全館和室の観光旅館です。
ホテル〈全館和室〉
東京都港区六本木1丁目7番地
TEL(03)3585—1046(代表)
東京 コマ旅行会館

首都東京を見て、何かを！
東京ドームもすぐ近く
お泊りは　都心の
経験豊かな
本郷の旅館へ
本郷旅館協同組合
〒113 東京都文京区本郷4—36—3 TEL 03—3813—9381