研修旅行のコンクール写真

推薦に鵜沢芳枝さん

北海道知事賞　田尻敏雄氏が入賞

（財）全国修学旅行研究協会（山本種一理事長）企画による本年度夏季教職員研修旅行行事の一つ、恒例の写真コンクールは応募数三百二十九点に達し、例年のように参加者の熱意がうかがわれた。審査会は十月十三日、大阪事務所で開き、長時間にわたる審査の結果、推薦には四国一周コース、鵜沢芳枝さんの「授札所」、特選に奥能登と加賀コース、相馬奈弼氏の「朝市」、また北海道知事賞には一周コース、田尻敏雄氏の「すすきのの夏祭」、同観光連盟賞には一周ハイライトコース参加の後藤志津代さん「客待ち」がそれぞれ入賞した。総評、作品評、入賞者は次の通り（敬称略）。

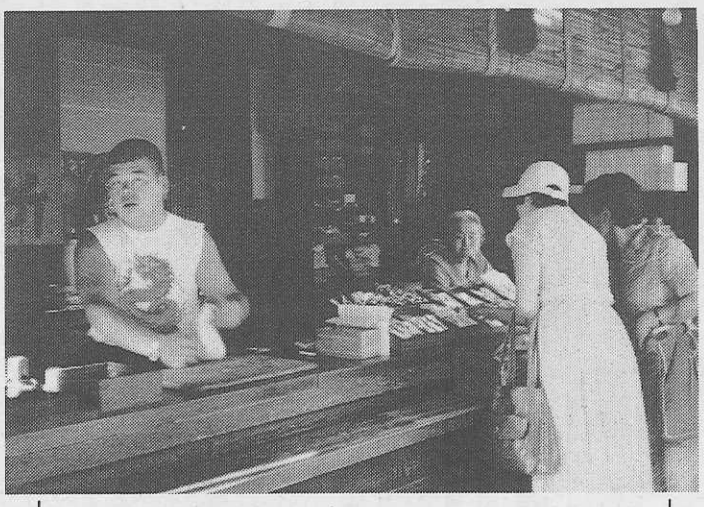

推　薦　「授札所」四国コース　鵜沢芳枝（千葉県）

特　選

「朝市」奥能登・加賀コース　相馬斎弼（青森県）

推　薦（賞状と賞金一万円）

▼「授札所」鵜沢芳枝（千葉県東金市田間六九―七。

【評】題名や寺社という事から見てみると左側のTシャツを着た男性は場違いにもみえるし又、この人のみライトが多く浮き出ているのと、右の老婆の感じとのコントラストが非常に面白い。暗部のディテールも自然に近い色、明るさで出ておりまとまっている。

特　選（賞状と賞金七千円）

▼「朝市」相馬斎弼（青森県弘前市文京町六―三〇）

【評】朝市は今や観光の一つのポイントとも云えるものであるが、この作品はわづかにバックに写っている子供その他の足でそれが感じられる位で全く朝市独得の動きや活気、賑しさは感じられず、全てが静止しているが如く…が面白い。

北海道知事賞（賞状と記念品）

▼「すすきのの夏祭」田尻敏雄（兵庫県加東郡東条町岡本二三二。

北海道観光連盟賞（賞状と記念品）

▼「客待ち」後藤志津代（愛知県額田郡幸田町大字菱池字寺東一三六）。

入選（賞状と賞金五千円）

▼「出発の朝」渡辺祚（山形県鶴岡市大山三―二〇―一八）▼「子守地蔵さま」三宮京子（京都府城陽市寺田袋尻一〇）▼「やって来た」山口卓（奈良県天里市柳本町一〇二四）▼「血の池地獄のぼく」渡部哲哉（福島県相馬郡小高町吉名）▼「夕涼み」北川瑤子（福島県双葉郡浪江町佐屋前。

佳作（賞状と記念品）

▼「盛美園」鶴巻懋（東京都板橋区高島平三―一〇―二▼「水牛」和田邦夫（静岡県富士市森島一八七▼「城（松本）」中嶋泰洲（滋賀県甲賀郡土山町頓宮）▼「羊ヶ丘」嵯峨武（兵庫県洲本市小路谷一二八三―三七）▼「祭の後の恐山」宮本千秋（兵庫県洲本市物部二―五―三八▼「霧の天都山」田尻敏雄（前出）▼「池塘」山口卓（前出）▼「城下町を往く」相馬斎弼（前出）▼「日杵・大日如来様と」渡部ツヤ子（福島県相馬郡小高町吉名）▼「研修熱心」鵜沢芳枝（前出）。

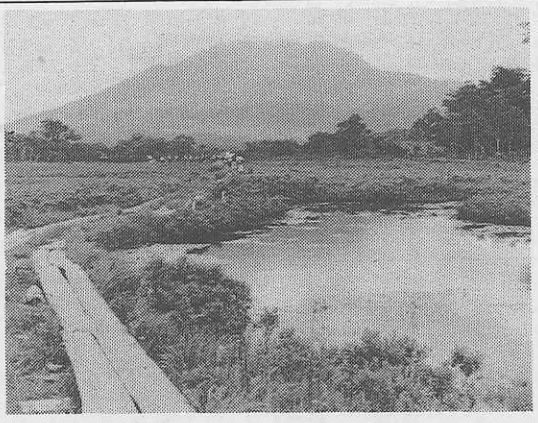

入　選　「やって来た」尾瀬コース　山口　卓（奈良県）

総　評

年々カラー写真の色も落着いて自然に近い色になってきているが本年の応募作品はこの点よく撮られていると思います。カラー撮影にはカンカン照りの上天気では明暗部のコントラストが強すぎ、よほど気をつけるか補助光を使わないと見にくい疲れる作品になります。薄曇の方が良い結果が生れるものです。

動いているバス等、中よりのスナップも多く応募されるが、これは先づ普通の方法ではカメラブレを起しますので記録以外には避けるべきです。あわただしく移動する研修旅行のさ中の撮影では兎角心のみ急ぎ焦り易いがシャッターは何十分の一、何百分の一秒の速さです。ファインダーをのぞいてシャッターを押す前にもう一度ファインダーより眼を離して、これから写そうとする被写体みて見て下さい。もっと良い作品が期待できるようになります。

（審査委員長　薗部昭二）

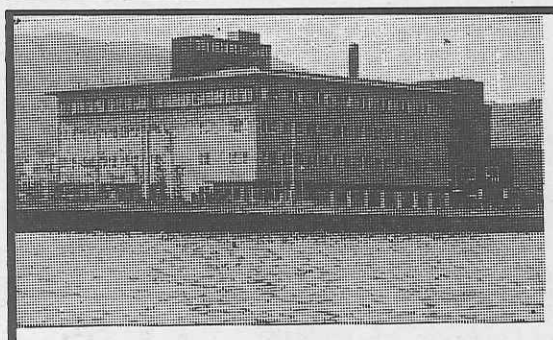

いらっしゃいませ
びわ湖国定公園
近江路の旅へ
収容　600名様
浴場　150名様
設備　全館冷暖房
防災　諸設備完備
駐車場　バス20台
政府登録
国際観光旅館　びわ湖ツーリスト・ホテル
大津市におの浜3丁目2―25　電話　大津(0775)24―2321

眼下に芦の湖、ひろがる湖尻高原。
静寂のなかに憩いのひととき―。

〈修学旅行の専用旅館〉
〒250-05 神奈川県箱根町湖尻高原
箱根高原ホテル
電話0460－4－8595(代表)

育てる心は、みんな同じ。

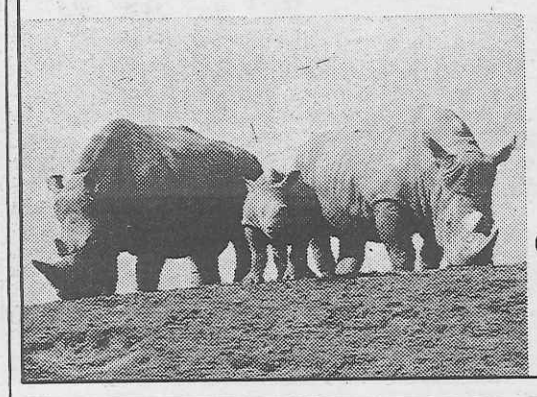

●営業時間
9:00～17:00（3月16日～11月15日）
9:30～16:00（11月16日～3月15日）
●修学旅行料金　高校生 1,000円
中学生 700円、小学生　600円
別府あじむ草原
アフリカンサファリ
〒872-07 大分県宇佐郡安心院町大字南畑
☎（09784）8－2331代

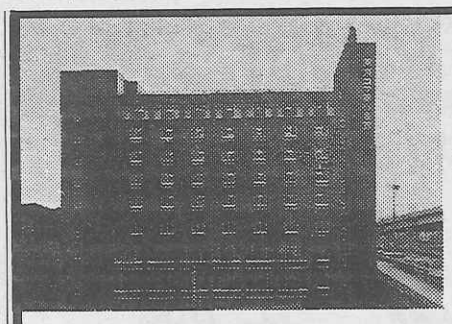

東京コマ旅行会館は
第8回優秀防火建築表彰で
建設大臣賞を受賞いたしました。
東京でのお泊りは
安全設備を誇る当会館へ。
東京タワー、国会議事堂を間近かに望む東京の中心にあり、8階建の近代ビルで、修学旅行の皆様に、より有意義な旅行をしていただくために、清潔で低廉に、しかも最新の設備をほどこした全館和室の観光旅館です。
ホテル〈全館和室〉
東京都港区六本木1丁目7番地
TEL（03)585－1046(代表)
東京　コマ旅行会館

心に残る修学旅行
学生時代の思い出を大切にしたい。そんな旅の演出を心がけています。豊かな経験のベテランスタッフが、生徒さんの安全を守り、健康を害することなく、快適な旅行が出来る様、あらゆる場合を想定して完ぺきなプラン作り、手配を致します。特に宿泊施設には不測の事故発生にそなえ、周辺環境・防災施設・衛生状況については、きびしい調査・指導を行っています。修学旅行が成功する為には事前教育が重要なウェイトを占めています。日旅では各地のカラー16ミリ映画フィルムはもとより各地の歴史・風俗・地理・産業などの校外学習資料も用意しています。
お問合せ、お申込みは
全国260の営業所又は
下記の修学旅行センターへどうぞ。
関　東修学旅行センター　03(253)4721
名古屋修学旅行センター　052(211)5335
京　都修学旅行センター　075(361)5321
大　阪団体旅行センター　06(344)5651
神　戸修学旅行センター　078(241)1881
日本旅行
運輸大臣登録一般旅行業第2号

垣間みた中国 ④

〝晩安〟の世代〟

近畿日本ツーリスト株式会社修学旅行部長　天野　明夫

今、中国の若い人達が最も手にしたいと思っているのは、男子はオートバイ、女性はカラー・テレビ、冷蔵庫とのことである。秋山さんによれば「中国の平均的給与は、一般労働者で五十元乃至六十元、人民政府の幹部でも百元以上の人は少ないでしょう」ということだった」、またK・Rさんに「貴女は特殊技術を持っているのだから、給与はよいのでしょう」と聞いた処「中国では、知識労働者と一般労働者の間に賃金格差をつけないのが基本政策なので、皆同じですよ」とのことでもあった。現在の為替レートは、ほぼ一元＝百三十円だから、いかに物価水準の低い中国でも、若者の願望と給与との乖離は大きいように思えた。

しかし、「今の若い人、沢山お金もっているわよ」とK・Rさんはニコニコしている。ちなみに彼女も、テレビと冷蔵庫は既に手に入れたとのことであった。一般に結婚するには、「結納金」として八百元から千二百元が必要とのこと、平均給与の十五倍から二十二倍程度であろう。多分わが国の感覚で二、三百万円に相当するのであろうか。わが身を振り返って、中国ではとても家庭をもち得なかった……とほっとする想いだった。結婚式は簡単だが、新婚旅行を皆楽しみにし、北京、上海に人気があるとのことだった。

河南省最後の訪問都市は洛陽、洛陽から最終目的地西安へは、再び夜行列車に乗ることとなった。京渝特快九列車、北京＝重慶五十時間という気の遠くなるような超長距離列車である。列車は一時間余延着との報らせがあって、外国人用待合室で最後迄付合って下さった鄭州分社の皆さん、今日一日ご案内いただいた洛陽分社の方々と夕食の酔を醒ますことになった。私の横に座った洛陽分社日本語通訳O・Jさんは、日本語の会話は余り達者ではないが、楽しい雰囲気を持つ真面目な青年である。宇都宮市の中年女性から、御礼の手紙と一緒に送られてきたというハンカチーフには、民謡と流行歌が印刷されていて、それをとりだして〝草津節〟を唄ってくれる。済南外語学院日本語科の出身、奥さんも同じ学校の出身で、西安の機械工場の研究所に務めている。「今、一番したいことは何ですか」と聞くと「日本語の勉強と貯金です」とのことだった。中国では、大学を出ると、国が職場を指定し、自分の希望通りにはゆかない。従って、夫婦が別れて住む例も多いようである。二ケ月に一回程度の逢瀬が待遠しいようであった。

見送りの人達を後にして、私達は、軟臥車に入るとすぐ、隣りの食堂車でビールを飲もうと出掛けた。ボーイが素気なく〝没有〟と言う。そのあしらいに半ば腹をたてて、ぶつぶつ言い合いながらコンパートメントに戻った私達に、間髪を入れず若い女性服務員が現れて「ビールは何本欲しいか」と聞きにくる。事情が飲み込めず呆然としているうちに、再び現れた彼女は「どうぞ」と言ってビールを差し出し、料金と引き換えに小さなメモを渡し、〝謝々〟という私達にニッコリ微笑を残して立去った。

私達は誤解していたのである。午後十時を過ぎて、既に食堂車は、クローズしていたのであるとのことだった。

にも拘らず、ボーイさんは、彼女に私達の我ままを伝え、彼女も又嫌な顔もせずに、取計ってくれたのであった。つい先程、腹をたてた私達は、互いに恥づかしさを、口には出さず確認し合いながら、メモの達筆を褒め、〝晩安〟という優雅な文字と語感を口にしながら、眠りについた。

折角初めて中国に行くのだから、何か実のあるものを得て帰りたいと、旅行する前に考え続けた。〝垣間みた中国〟は、矢張り想像した通りの素晴しい国だった。一言でいえば、たべることに不自由しない国づくり。かつて中国の歴史上、このような国は一度も存在しなかったのだから……。（おわり）

風土記の丘だより ①

西都原　宮崎県

神話と伝説の西都

日本最大の古墳群

西都原風土記の丘は昭和四十三年、風土記の丘（史跡公園）第一号に指定された。西都市は、北西に九州山地を背負い、南東に西都原などの洪積台地が延びる。中心市街妻は建国神話ゆかりの地である。

日本最大の古墳群と知られる西都原地方は、古代日本における政治・文化の中心として、数多くの貴重な文化遺産を残し、さらに古墳時代をさかのぼる縄文、弥生時代の遺跡も散見される。

また西都原の東南端には、奈良時代におかれた日向国分寺、国府の跡がみられ当時の栄華をしのばせている。西都原は東西およそ二キロ、南北およそ四キロ、海抜七十メートルの平坦な洪積層の台地で静寂な環境が独特の古代的景観を展げている。

◆古墳群三つの特色

宮崎県は全国でも古墳の多い県といわれ、指定古墳数は三千基。その内約一千基が西都原を中心にこの一帯に点在している。

①地域的に密集度が最大である。その数三百二十九基。

②各様式の古墳が点在している。円墳（二九六基）前方後円墳（三二基）方形墳（一基）地下式横穴墳（十基）柄鏡式古墳など。

③大正初期、日本で最初の学術的発掘調査が行われ、これをきっかけに日本の考古学は画期的な発展をとげることになった。

④盗掘が少なく保存状態が良い。これは慶応年間から毎年盛大な古墳祭（当時は山陵祭）が行れ今日迄続いており、これが信仰的になったこと。また天保年間、郷土の国学者児玉実満が笠狭大略記、神代皇都絵図を著作し古墳の保存顕彰にあたったことが大きい。

◆特殊な古墳

畳三畳敷の巨石で有名な鬼のいわやは横穴式石室をもつ円形墳としてその築造の神秘観から鬼のいわや伝説を生んだといわれる。また古墳時代最盛期に造られた男狭穂塚・女狭穂塚は二ニギノ尊（みこと）、コノハナサクヤ姫の御陵といい伝えられ九州では最大の古墳で御陵墓参考地に指定されている。

古代日本がいまなお息づいている神話と伝説の西都。歩道も整備され、一角には資料館や、古代住居の復元などがあり、そのたたずまいは、まことにのどかで古代の暮しを今に伝え、ロマンをしのぶことができる。

（資料提供＝宮崎県観光振興課）

ニュース点描

上越新幹線、大宮―新潟間（営業キロ三〇三・六）いよいよ十一月十五日開業、所要時間はAパターン「あさひ」で一時間四十五分、途中七駅各駅停車では二時間十分で結ぶ。

四十六年十二月九日工事に着手して以来、約十一年の歳月と、総工事費一兆六千八百六十億円の巨費を投じて完成した。日本第四番目の新幹線、大赤字の国鉄にさらに借金を重ねるという批判もあるが、ともかく、後世に残る国民の財産であることは間違いない。

大宮で東北新幹線と分れ、関東平野を一路北上して高崎、山岳トンネルとして世界最長の大清水トンネル（二二・二キロ）などを一気に走り抜け、越後湯沢へ、ここは積雪四㍍にも及ぶ豪雪地帯、排雪技術の粋を尽くす。長岡から穀倉地帯越後平野を北へ、日本海の玄関口新潟着、人口四十五万。日本海時代という。大昔から日本海は日本の表通りであったが、これからは、太平洋と南北に結んでの〝新〟日本海時代。新しい門出。

◇　◇

まぼろし紀行・稲荷山鉄剣の周辺、という続きものが、毎日新聞十月十八日夕刊から、同紙編集委員奥野邦彦氏の執筆で連載されている。

これは、実に面白い。「この鉄剣はヲワケのオミと名乗る男が、辛亥の年に作ったもので、自分に七代の先祖がいること、代々大王に仕える杖刀人（近衛兵）の司令官であったこと。とくにワカタケル大王の時には、そのそばにいて天下の政治を助けた、と書いてある」というふうに、うまくわかりやすく書きだしている。

同氏は「私は一介の社会部記者で……、『なぜ』『どうして』という素朴な好奇心だけです」というが、なかなかどうして、考古学、古文献をふまえて、しかも自由奔放、古代絵図に遊ばせてくれる。さきたま資料館で、鉄剣の〝語り〟をきき、古墳を登って〝イナリヤマノキミ〟を想うのは、楽しい旅となるだろう。

来年四月十五日オープン

―東京ディズニーランド―

千葉県浦安市に建設中の「東京ディズニーランド」の開業日が九日発表され、来年四月十五日オープンの運びとなった。

東京ディズニーランドはアメリカ本国以外では初めてのディズニーランドで敷地面積八二、六ヘクタールと規模はカリフォルニアのディズニーランドより広大。本年末には建設工事がほぼ終る予定である。

首都東京を見て、何かを！

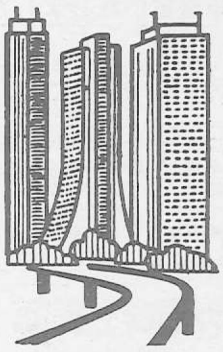

学校単位の貸切りでご利用下さい

30年の経験を生かす 50旅館 8000名収容

本郷の旅館へ

本郷旅館協同組合

〒113 東京都文京区本郷4―36―3 TEL 03―813―9381

修学旅行の新しい宿泊地

三重県立水郷自然公園 グラン・スパー

長島温泉

木曽・長良・揖斐の三大河川が伊勢湾に注ぐ…風光明媚、健全な環境の一大施設です。

三重県桑名郡長島町 電話 05944―2―1111

「今日」に触れ、学び、修める、モートピア体験。

興味こそ学びの原点。モータリゼーションへの興味を通して、若者のこころに語りかける有意義な修学旅行が、多くのご支持をいただいています。

エンジン教室、工場見学、実際に運転できるのりもの…。ゆたかな自然のなかで、触れて、確かめて、楽しみながら理解する。それがモートピアでの修学旅行です。鈴鹿サーキット、多摩テックには、そんな意義深い体験を快適なものにする施設がいろいろ。リラックスできる専用ホテルでのお食事や、キャンプ場での野外炊飯をはじめ、旅の夜を彩るファイア・ストームの解放感に、忘れ難い思い出がつくられることでしょう。

陽気なビッグ・レジャーランド

鈴鹿サーキット

〒510-02 三重県鈴鹿市稲生町7992／☎(0593)78-1111

●名古屋または大阪より近鉄特急白子駅下車直通バス

スズカから京・奈良・伊勢・志摩へも2時間の距離。

未来と過去を結ぶ理想の修学旅行コースです。

緑のモートピア

多摩テック

〒191 東京都日野市程久保1／☎(0425)91-0820

●京王線多摩動物公園駅下車直通バス

ご視察のお申し込み、資料ご請求は…

株式会社ホンダランド

名古屋営業所/修学旅行課：〒450 名古屋市中村区名駅3-12-12 竹生ビル☎(052)571-7176

本社/東京営業所：〒104 東京都中央区八重洲2-6-20 ホンダ八重洲ビル☎(03)274-5821

大阪営業所：〒530 大阪市北区芝田2-1-1 阪急芝田町ビル☎(06)372-1526