旅行費高騰の抑制へ

会長に鯉渕氏　関修委で総会開催

【関東支局】関東地区公立中学校修学旅行委員会の本年度総会は六月十九、二十日、茨城県大洗町の大洗ホテルに会長ほか全役員が出席して開催。

第一日は午後一時、谷沢八郎事務局長が開会の辞、河又英一会長の挨拶につづいて来賓の全修協常務理事・茨城県支部長永井熙氏が祝辞を述べた。

河又英一会長が議長となって議事に入り、①昭和五十五年度の会務報告②同年度決算報告が会計委員の斉藤留夫氏と監査の飯村進氏からそれぞれ行われてこれを承認。続いて役員改選が行われ鯉渕一郎氏（茨城）を選出したほか各委員、顧問、参与も決定した。

新旧会長および役員の挨拶があったあと、鯉渕一郎氏が議長となって再び議事に入り③昭和五十六年度事業計画案④同予算案を決定した。

続いて関修委役員として功労のあった左の十二氏に対し、鯉渕一郎会長から感謝状がくられた。

▽会長＝河又英一（栃木）▽副会長＝石井寛八郎（埼玉）川崎資朗（同）池田一男（千葉）▽運営委員＝都丸孝（群馬）町田一夫（同）谷沢八郎（栃木）大根田薫（同）小野瀬進（茨城）大塚慎男（埼玉）大野義男（同）大野景徳（千葉）＝いずれも敬称略。

そのあと運営委員会に切りかえて議事に入り①国鉄スト対策についてその処置が報告され、今後も強力な運動を推し進めることになった。②修学旅行費の高騰については旅館、バスなどに加えて国鉄の新幹線特急料金割引き系引き下げ説が台頭している現在、各家庭の負担がますます増える傾向にある。関修委としては三地区連絡協と全修協とともに本年度の重点運動にすべきだとの発言が大勢を占め、事務局としても早急に対策準備をすすめることになった。

本年度の東北方面現地研修会は八月十七日から三泊四日で行われる。①車中泊②青森―八甲田山―蔦温泉―奥入瀬渓流―子の口―十和田湖―休屋―大湯温泉（泊）③八幡平―渋民―盛岡市内―松島海岸（泊）④瑞巌寺―塩釜―仙台市内―上野の行程。会費六万円。

飯村進事務局長の閉会の辞があり第一日を終了、夜は新旧役員の歓送迎会が開かれ、翌二十日は県内の史跡を見学し、午後二時水戸駅で解散した。

◆移転　財団法人・鹿児島県教職員互助組合（浅谷時文理事長）の事務局は新会館落成に伴い鹿児島市照国町十一番三十五号に移転。電話は従来通り〇九九二―二五―四五五五。

本年度の役員

関修委の本年度役員は次の通り（順不同、敬称略）

▼会長＝鯉渕一郎（水戸市立第二中学校長）

▼副会長＝柴崎初太（前橋市立前橋第一中学校長）寺内秀男（宇都宮市立一条中学校長）橋本誠司（川越市立川越第一中学校長）林寿之（船橋市立宮本中学校長）

▼事務局長＝飯村進（水戸市立第三中学校長）

▼運営委員長＝高橋尹敏（鳩ケ谷市立鳩ケ谷中学校長）

▼運営副委員長＝稲葉幸雄（千葉県白井町立白井中学校長）

▼会計＝斉藤留夫（群馬県水上町立水上中学校長）藤田勝次郎（全修協庶務部長）

▼監事＝片山悦男（宇都宮市立瑞穂野中学校長）沢田克郎（飯能市立加治中学校長）

▼顧問＝山本種一（全修協理事長）

▼参与＝前田寛（全修協事務局長）

▼事務主幹＝藤田勝次郎（前出）

関修委総会で祝辞を述べる全修協常務理事・茨城県支部長の永井熙氏

加藤敏郎氏

全修協　新潟県支部長に

加藤敏郎氏

財団法人・全国修学旅行研究協会（山本種一理事長）の新潟県支部長は樋浦辰治氏にかわって加藤敏郎氏が就任した。

昭和十四年三月、新潟県高田師範卒、同三十八年四月、県教職員組合副執行委員長、同五十年四月県学校生活協同組合副組合長、同五十四年六月、県教職員厚生財団常務理事、同五十六年六月、同理事長となった。六十一歳。

西沢四郎氏

調査研究部長に　全修協

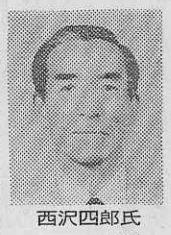

西沢四郎氏

財団法人・全国修学旅行研究協会（山本種一理事長）の調査研究部長に西沢四郎氏が就任、七月一日付で発令された。

昭和十一年青森県立八戸中学校（旧制）卒、同十四年東京府豊島師範学校本科二部卒、同十八年日大高等師範部地理歴史科卒、東京都内の小中学校教諭、校長を歴任同五十四年から世田谷区教育委員会社会教育課指導員、都公立中学校講師などをつとめた。六十二歳

修学旅行の懇談会

大分県と別府市が主催

大分県観光協会（小野浩会長代行）別府市観光協会（牧野恭三会長）では七月七日午後二時から東京都千代田区の鉄道会館ルビー・ホールで修学旅行の懇談会をひらいた。出席者は東京都内の私立高校中学の修学旅行担当教諭ら約二十余名。現地の受け入れ態勢説明のあと出席者からバスガイドの教育などについて意見が出された。

沿線の産業を詳さに

＝新幹線の車窓学習も研究＝

② 阿部茂

阿部　茂氏

（一）計画―つづき

事前学習

▽一斉学習（社会科の時間）五時間（仏像、寺など）

▽一六ミリ「関西の旅」映写（特別時間）

▽「近畿の旅」の活用。特別の時間。

▽生徒の自主的研究。各自で資料をさがして調べる。ノート一冊になるくらいスクラップをつくった生徒も数名いた。見学場所などについてもくわしく調べてきた生徒がたくさんいた。

▽持ち物について。カメラは撮影する時間を決めてやり、見学では説明をきちんと聞かせる。

履き物は白ズックに統一することにした。（保護者会で承認）

▽生徒活動について。学習面だけでなく、係活動などでも進んで取り組ませた。係ごとの話し合いの時間設定など。

▽諸準備。修学旅行を実施する上で必要な準備を次のような順序で行った。概要の説明（生徒および保護者）―保健指導（女子）―生活班編成―係決定―部屋割り―係ごと、部屋ごとの打合わせ（仕事内容の確認）―集団行動の練習（新幹線の乗り降りなど）―結団式（学校長、PTA会長挨拶、生徒代表のちかいのことば）しおりの作成（教師）歌集づくり（レク係）

（二）実践してみて

①見学場所および日程について。忙しいことには変わりなかったが、薬師寺、奈良公園、宇治平等院、二条城、三十三間堂は十分にゆとりを持って見学することができた。なかでも二条城、奈良公園はいつになく落ちついた見学ができたと思う。反面、法隆寺や清水寺などは忙しかった。

②事前学習の効果について。見学場所などについて事前学習を十分にして出かけたので仏像などにも細かい所まで関心を持って学習していた。法隆寺などはもっとゆっくり見学したかったとの意見が出された。

③持ち物について。カメラは奈良公園では説明の方にお話しした方ら快よく承知してくれ、写真をとる時間をタイミングよく合わせてくれた。反面、法隆寺ではその時間をつくってやれなかった。履き物の白ズックは昨年に引き続き統一してやったが、たいへん良かったと思っている。

④生徒活動について。清掃係など実によくやっていた。他の生徒も協力するなど、たいへんきれいにしていた。

三、新幹線における車窓学習について

（一）設定理由

三年生全員（一六〇名）について調査した結果、今までに新幹線に乗ったことのある生徒は十二名しかいないことがわかった。つまり一割弱の生徒しか新幹線を利用していないわけである。

したがって今後の旅行は目的地の学習だけでなく、授業で学習してきた沿線の主な都市や産業その他についても、自分の目で確かめる絶好の機会といえる。そこで今年度は車窓学習にも計画的に取り組んでみようということになった。

社会科担当教諭を中心に話し合い、次にあげる個所については旅行団として乗務員に車内放送を依頼することにした。汐留駅―新丹那トンネル―富士市（富士山）―富士川―天竜川―浜名湖―（東海地方ミカン産地）―名古屋（名古屋城）―関が原―彦根―琵琶湖。

（つづく）＝群馬県利根郡新治村立新治中学校教諭

育てる心は、みんな同じ。

●営業時間
9:00～17:00（3月16日～11月15日）
9:30～16:00（11月16日～3月15日）
●修学旅行料金　高校生 1,000円
中学生 700円、小学生　600円

別府あじむ草原
AFRICAN SAFARI アフリカンサファリ
〒872-07 大分県宇佐郡安心院町大字南畑
☎（09784）8－2 3 3 1（代）

高原の四季・静かな憩い

夢科高原、白樺湖へ登り、さらに女神湖へ出て「女神湖ホテル」に泊った。

シーズンオフの高原のホテルというのはいいものだ。歩いて一周三十分の女神湖。

『白樺が群生していて湖があって、しかも名前が女神湖でどうですか。教会を建てなさい。そこで結婚式をやるんです』

☆

「女神湖ホテル」から霧ケ峰をぬけて旧中仙道で山を下りた。木曽もいいが、山を下って追分までの中仙道の宿場の風情はわざとらしさが無くて、しかも世の中のうつりかわりを感じさせるところが好きだ。

永六輔〈終りのない旅〉より

女神湖のほとり、山の湖のロマンをそのままに漂わせるようにたたずむ明るく清潔なホテル。

女神湖ホテル
〒384－23 長野県北佐久郡立科町芦田
電話 02675－5－6006
案内所　東京：千代田区内幸町2－2－2富国生命ビル
電話03－591－8844
大阪：北区小松原町2－4フコク生命
電話06－312－8988

眼下に芦の湖、ひろがる湖尻高原。
静寂のなかに憩いのひととき―。

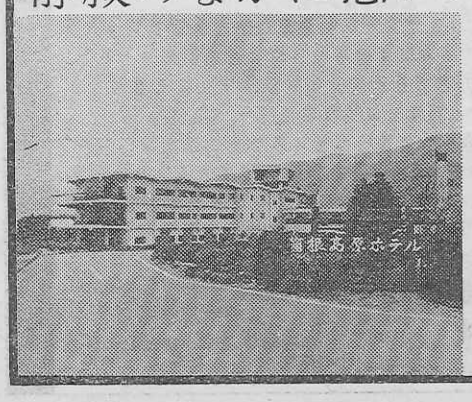

〈修学旅行の専用旅館〉
〒250-05 神奈川県箱根町湖尻高原
箱根高原ホテル
電話0460－4－8595（代表）

修学旅行の新しい宿泊地
木曽・長良・揖斐の三大河川が伊勢湾に注ぐ…
風光明媚、健全な環境の一大施設です。
三重県立水郷自然公園
グラン・スパー
長島温泉
三重県桑名郡長島町
電話 05944－2－1111

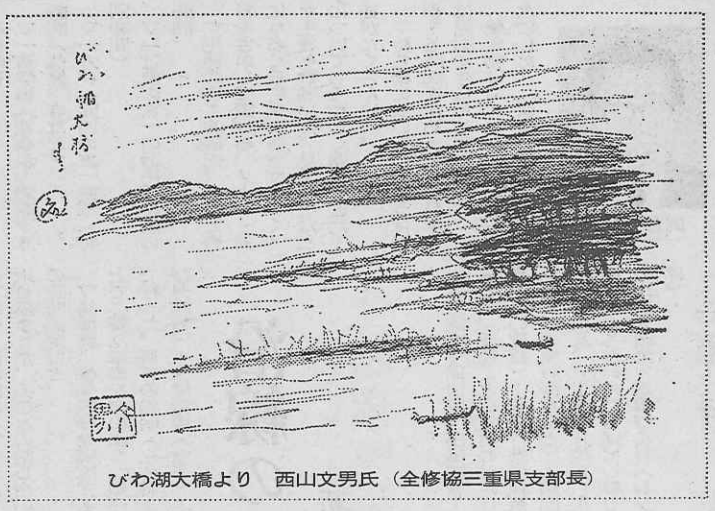

びわ湖大橋より　西山文男氏（全修協三重県支部長）

ふるってご応募を

研修旅行 写真コンクール

全修協研修旅行の写真コンクールは本年も全参加者によって行われる。今回から応募規定のうち作品のサイズを従来の「キャビネ以上」を「サービス判以上」にあらため、誰でも手軽に応募できるようになった。旅行中のスナップ、楽しいつどいの一コマをたくさん送ってほしいと主催者側では望んでいる。応募票は参加の折、受付で進呈。規定のあらましは次の通り

▽題材と点数　研修旅行中の作品で題材、点数、白黒、カラーなど

▽サイズ　サービス判以上。

▽しめきり　五十六年九月三十日。

▽送り先　東京都千代田区西神田二―八―七、（財）全国修学旅行研究協会中央研修部写真コンクール係。

▽発表　五十六年十月下旬、「修学旅行新聞」のほか本人に通知

▽賞状と賞金、記念品　①推せん（一名）賞状と一万円　②特選（一名）賞状と七千円③入選（五名）賞状と三千円④佳作（十名）賞状と記念品）

北海道知事賞・北海道観光連盟賞（賞状と記念品）

夏の研修旅行

実施コース一覧

神戸博ポートピア'81コース

▼神戸博と京都A▼神戸博と京都B▼神戸博と高野山▼神戸博ファミリー。

一般コース

▼北海道一周A▼北海道一周B▼知床半島と納沙布岬▼利尻島と礼文島▼みちのく一周▼奥東北（津軽と恐山）▼陸中海岸と松島▼木曽・飛騨路とアルペンルート▼信濃路▼佐渡ケ島と磐梯高原▼奥能登と加賀・永平寺▼伊勢・紀州路と高野山▼沖縄本島と石垣・宮古▼九州一周▼奄美大島・徳之島▼四国路▼山陰▼芸予諸島と倉敷

特別研修コース

▼奥の細道▼尾瀬の探勝▼安曇野と塩の道。

海外コース

▼ヨーロッパ・ロマンチック街道▼韓国歴史の旅▼第七次中国友好の旅。

新型の双胴高速船「シーガル」が就航

東海汽船

東海汽船株式会社（尾上浩彦社長）では七月十日から東京―伊豆大島、同―新島間、九月から熱海―伊豆大島間に新型双胴高速船「シーガル」を就航させる。

全長三五・九㍍、幅一七・一㍍、六七二・〇八㌧、最大速力二七ノット、航客定員四〇八名で、昭和五十四年に三井造船で着工、今年六月に竣工した。

「シーガル」は海面の下に魚雷型の没水体を持ち、その上に船体が乗っているため動揺がきわめて少ないという。六月十日、東京竹芝桟橋に、また、同十五日、伊豆大島の元町港に関係者を招いて試乗会を行った。同社では修学旅行などの校外学習に利用してほしいといっている。なお、シーガルとはカモメのこと。

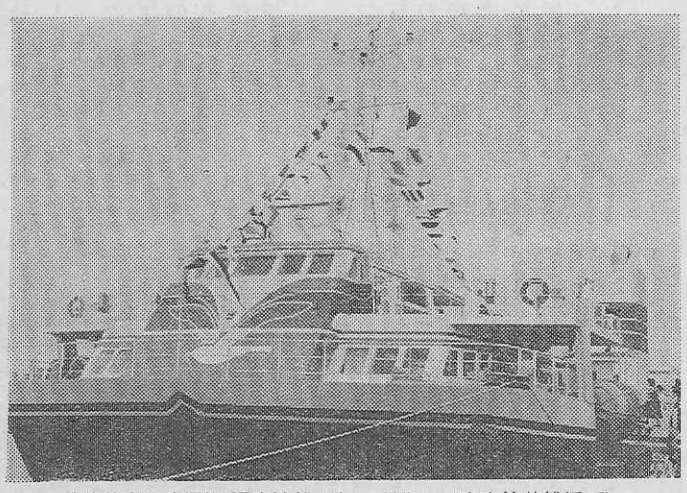

東海汽船の新型双胴高速船「シーガル」（東京竹芝桟橋で）

亀松昭重氏が就任

全教互の事務局長

全国教職員互助団体協議会（宮崎勇二会長）の事務局長に専務理事亀松昭重氏が就任。なお事務所は東京都中央区日本橋小網町一八―五、和孝ビルに移転した。

バス料金を改訂

伊勢志摩スカイライン

三重県観光開発株式会社（今里英三社長）の伊勢志摩スカイライン通行料は七月一日から次の通り改訂。

▽軽小型自動車（乗用車、貨物車）普通自動車（同）九百五十円

▽バス（マイクロ）二千三百円、同（その他）三千八百円。なお「その他」のバスの小・中学生特別割引料金は三千円。

入場料を改訂

東京・科学技術館

科学技術館（財団法人・日本科学技術振興財団経営、久保俊彦館長、東京都千代田区北の丸公園二番一号）では入館料を改訂した。修学旅行などの団体は二十名以上の中学、高校生は二百円。

海の特集映画会

東京・交通博物館

交通博物館（東京都千代田区須田町一―二五）では七月二十日の海の記念日にちなみ同十九日から同三十一日まで特集映画会をひらく。映画は劇的な生涯をおくった豪華客船クイーン・エリザベス号の一生を伝えるドキュメント「クイーン・エリザベス一世号の一生」と、帆船日本丸の航海と訓練の模様を紹介する「帆船日本丸―航海編」の二本。平日は午後二時日曜は午前十一時、午後三時、同五時。問い合わせは同館展示課へ（電話〇三―二五一―八四八一）

民俗資料館を建設

奈良・明日香村に

奈良県明日香村では同村岡に民俗資料館の建設をはじめた。鉄筋コンクリート平屋建て面積約二五〇平方㍍で、展示物は江戸時代から大正、昭和の初めごろまでの生活用具、農耕具、衣るいなど。建設費は約六千万円で今年十月に開館の予定。

吉野山の謎 <1>

神格化された桜の木

桐井雅行

吉野は千三百年の伝承をもつ修験道の聖地である。

今や吉野山における観光客誘致の最も大きな動員力を発揮するのは、春四月中旬、全山を覆って咲く桜の花であり、これもまた修験道の所産である。

その昔、修験道の開祖役行者が大峯山山上が岳で千日の荒行のあけく、感得したのが本尊蔵王権現。その像をはじめて刻んだのが桜の木だったとされるところから桜は蔵王権現のご神木だという伝承を生み、さらに桜そのものを神格化したのである。

もっとも桜は、木花之開耶姫の神格化として、日本には神としての認識があって、それがかぶさったのかもしれないが、役行者感得の蔵王権現のご神木が桜であらねばならなかった積極的理由は、今日にいたるも私のよく知るところではなく、謎のひとつである。大天皇の吉野行幸は、古く神武天皇大和入りの途次のことに始まり応神、斉明から、聖武天皇にいたるまで、大和に朝廷があった期間だけでもかなりの回数を記紀の記述は示している。

それにしても、持統天皇の吉野行幸三十一というのは多すぎるという印象はぬぐいきれない。その目的も場所も書紀は明確にしておらず、「車駕吉野二至リマシキ」車駕吉野ヨリ還リマシキ」とあって、その旅程の長いときは十九泊二十日におよんだこともある。

ただ推しはかって夫帝天武との壬申の乱挙兵にまつわる思い出説も語られるが、決して説得力をもつものではない。

私がこのことについて素朴な疑方のご教示を乞いたい。

さて、もうひとつの謎は持統天皇吉野行幸のことである。女帝持統は在位十一年間に、吉野行幸三十一回を日本書紀の上で数えることができ、退位ののちもまた吉野を訪れている。

念をもち始めたのは、もう二十年も前のことであったろうか。ある日、吉野町立中荘小学校の郷土室を訪れたところ、宮滝遺跡から出土した縄文弥生の土器をはじめ、石鏃、石斧、奈良時代の瓦などが所せましとならべられており、末永雅雄先生指導のもとに発掘調査を進めているようすを示す写真も掲示されていた。発掘当時、この地方でも養蚕が盛んであったらしく、桑畑の地下五〇㌢ばかりのところに、おそらく吉野川の石で葺いたろうと思われる玉石が、ある幅をもって、真っすぐに、あるいは角を曲げて敷きつめられており、股引き絆纏の手伝いの人が数人、鍬を使い、もっこで土を運んでいた。（「奈良県観光」から）

つづく＝奈良県吉野町観光課長

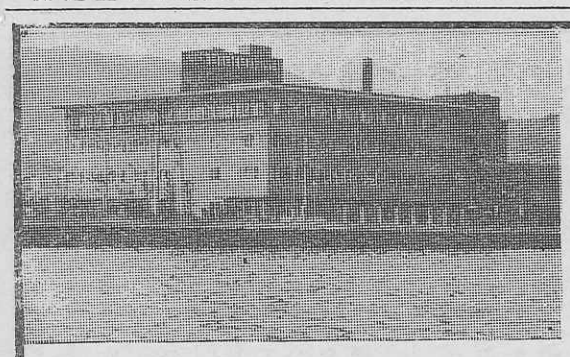

いらっしゃいませ
びわ湖国定公園
近江路の旅へ
収容　600名様
浴場　150名様
設備　全館冷暖房
防災　諸設備完備
駐車場　バス20台
政府登録
国際観光旅館　びわ湖ツーリスト・ホテル
大津市におの浜3丁目2－25　電話　大津(0775)24－2321

首都東京を見て、何かを！
学校単位の貸切りで
ご利用下さい
30年の経験を生かす 50旅館 8000名収容
本郷の旅館へ
本郷旅館協同組合
〒113 東京都文京区本郷4－36－3 TEL 03－813－9381

チロル風のホテルは仲良し8人が一緒です。
集団生活の安全管理と宿泊の生徒さんの自主管理の両面から入念に設計された《スズカビレッジ》
●全館冷暖房完備
●防火優秀ホテルとして消防庁長官賞受賞
2人で1台実物のエンジンを分解・組立てる
250名収容のテクニカルホールの生きた科学教育。
空へ、水へ、緑の中へ…自分でハンドルを握る〝ゆうえんち〟。
国際レーシングコースを走るレーサー気分も……
そして陽の落ちた広場でファイアーストームを囲んで
校歌を歌うひととき――
チロル風ビレッジの一夜、翌朝伊勢湾から昇る朝日も
忘れがたいもの、どれを取っても
学生生活を刻んだキラリと光るひとコマです。

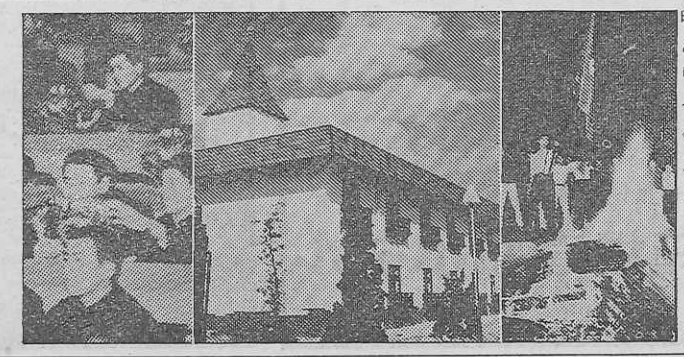

昨年一年間で11万人もの学生さんが
この思い出深い修学旅行を体験しています
「人と科学と自然の接点」
今年の修学旅行こそスズカを加えた
《新近畿ルート》をご検討ください。
スズカから京・奈良・伊勢・志摩へも2時間の距離
未来と過去を結ぶ理想の修学旅行コースです。
陽気なビッグ・レジャーランド
鈴鹿サーキット　三重県鈴鹿市稲生町
電話＝0593〈78〉1111
株式会社ホンダランド
本社：東京都中央区八重洲2-6-20 ☎03〈274〉5821
大阪営業所：大阪市北区芝田町2-1-1 ☎06〈372〉1526