弘前市農協で受入れ

リンゴ収穫の作業を

都立 神代高校の体験実習

【青森】都会の高校生に農村体験をさせたいと東京都調布市の都立神代高校（佐々木貞造校長）から弘前市農協（菊池正英組合長）へ協力を依頼してきた。同農協では学校の希望をよろこんで受け入れることになり、その旨を回答するとともに民宿の手配をはじめたが新しい学習型の修学旅行の実現化として注目されよう。

同校の修学旅行は第一班が十月二十七日から、第二班が同二十八日からそれぞれ四日間の日程で弘前市に入るが、農協では農家の実情を知ってもらう意味で、四百名の生徒を五人一組として八十軒の家庭に分散、それぞれ一泊ずつしてもらう。

同校ではこの修学旅行を〝体験実習〟と称し、弘前市に滞在しているあいだはリンゴ園などで収穫作業を行う。同農協は「都会で生れ育った生徒に農家の実態を知ってもらうことは有意義だ。リンゴの木も知らない子どももいるときくが、この機会を利用して収穫の実情を知ってもらいたい」といっている。

修学旅行の基準調査

本年度も全修協で

全修協では近く本年度修学旅行の基準調査をおこなう。これは全修協の各支部を通じて実施する全国調査で、各都道府県教委の修学旅行担当主務課、小中高校別の日程、旅費、方面、実施学年、引率教職員、基準改訂の有無などがおもな項目となっている。

近く第7回連絡協

関東・東海・近畿

関東・東海・近畿三地区公立中学校修学旅行連絡協議会（中山正秋会長）の第七回連絡協議会は十一月中旬ごろ近畿地区で開かれる予定。

11万四千名を運ぶ

来年度の関東地区中学校

新幹線で関西へ572校

【関東支局】関東地区中学校修学旅行委員会（佐藤武男会長）の本年度第二回（通算七十二回）運営委員会は九月二十四日午前十時から東京・新宿の東京都教育会館に会長以下全役員が出席して開催される。議題は①五十年度関西方面修学旅行の新幹線植付け完了確認②本年度現地研修計画③その他の件について協議を行う。

五十年度の新幹線輸送は春季、往路東京発ひかり（六一三三A）八時一二分、京都着一一時〇三分復路京都発ひかり（六〇八四A）一三時五一分、東京着一六時四四分。出発日は四月一〇日から同二四日、五月七日から七月一一日で四七一校、九六、二〇〇名。秋季は往路 東京 発まだま（六二三五A）一〇時五二分、京都着一三時五一分、復路は春季と同じで、出発日は九月一〇日から同二九日まで。一〇一校、一〇八、三七六名春季と秋季を合わせると五七二校一一四、五七六名である。

県別、季別の内訳は次の通り。

【埼玉県】

春季＝一九一校、四二、四一七名。秋季四八校、九、八九六名。計三三九校、五二、三一三名。

【千葉県】

春季＝八三校、一九、二六九名秋季＝一八校、三、二三四名。計一〇一校、二二、四九三名。

【栃木県】

春季＝一二一校、二〇、二三七名。秋季＝一七校、一、二九五名。計一三八校、二二、五三二名。

【群馬県】

春季＝二三校、二、六四〇名。秋季＝なし。計二三校、二、六四〇名。

【茨城県】

春季＝五三校一一、六三七名。秋季＝一八校、二、九六一名。計七一校、一四、五九八名。

車イスの修学旅行

★…身体障害者へのあたたかい援護の手は、福祉国家の悲願として、せひとも実現させなければならないが、とくに最近ではからだの不自由な子どもに対する心づかいが各方面で高まりつつあり、各地からほほえましいニュースが伝えられてくる。

★…肢体が不自由なため、今までバス旅行しかできなかった児童たちが、汽車や電車で一泊旅行したという明るい話がある。京都市立御室校の筋ジストロフィー症児学級には小中学生四十四人がいる。進行性筋萎縮症という難病を背負った子どもたちばかりで、四年前に開設された右京区鳴沢の国立宇多郷病院内の寄宿教室で起居している。ほとんどの子どもが車イスを利用しているので、修学旅行は貸切バスばかりだった。

★…昨年の秋、同学級の市立双ケ丘中学校の六人が国鉄新幹線で関東へ一泊二日の修学旅行をしたのがきっかけで、ことしも汽車の旅が計画された。さる六月二十日、五、六年生八人が先生に医師、看護婦、父兄らに付き添われ、京都発の急行志摩一号で伊勢へ。窓から移りかわる風景を眺めてみんな大満悦だった。伊勢神宮では車イスだけで拝観がゆるされ、また国鉄や近鉄も車イスの優先乗車をさせてくれるなど、寄せられた数々の善意によってこの修学旅行は無事に終わったという。

【京都】

スクール・メイト・バス

京都市内で運行

自由時間を活用

高校修学旅行に新企画

修学旅行のメッカ・京都市内は中学、高校生で大にぎわい。とくに高校では自由時間の自主行動として各グループ別の見学がさかんに行われているが、これには事前研究に時間がかかり、また、現地では計画どおりにいかない場合が多く、さらに生徒の指導面からも難点があるといわれる。

これらの弊害を打破し、修学旅行の教育的効果をたかめようと近畿日本ツーリスト株式会社では新しい計画として〝スクール・メイト・バス〟を発売、高校生の要望にこたえることになった。

ことしは十月二十一日から十一月十六日まで、日曜と祝日を除いて毎日運行するが、特色としては①コースは生徒のアンケートに基づいて作成②エスコートは京都市内の歴史を専門とする学生を動員（一部バス・ガイドの場合もある）③コースに合わせたガイド・ブックを配布④コースはABC三種類⑤費用各コースとも一人二千二百円（拝観料は別）で申込みは近畿日本ツーリスト。

〔コースは（A）美術・文学コース＝高尾（神護寺―西明寺―高山寺）―大原（寂光院―三千院―来迎院）（B）散策コース＝嵯峨野めぐり（念仏寺―祇王寺―二尊院―落柿舎―常寂光寺―野宮神社―天竜寺）―大原野神社―勝持寺（花の寺）（C）庭園コース＝醍醐寺（三宝院）―随心院―勧修寺―三井寺。いずれも市役所前（ホテル本能寺会館前）午前八時三十分発、午後四時三十分同所帰着の八時間コースである。

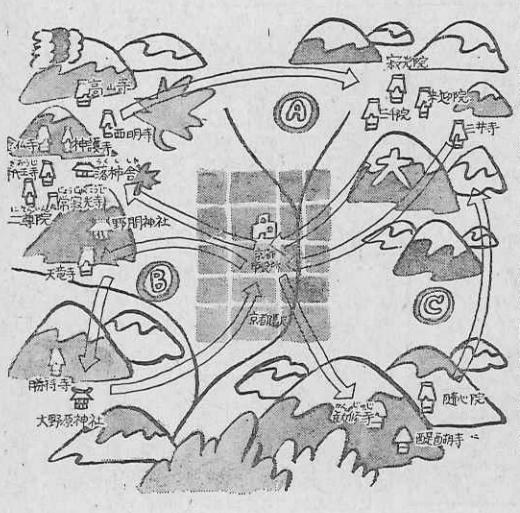

設立20周年の式典

三重県公立学校職員互助会

【三重】財団法人三重県公立学校職員互助会（清水英明理事長）の設立二十周年記念式典は十月十七日午後一時三十分から津市栄町一―一七四―五の県勤労者福祉会館講堂で、県知事はじめ教育界から代表者多数が参集して盛大に挙行される。つづいて午後三時三十分から同市栄町一―一七九―三県農協会館で祝賀会も開かれる。

東京―松阪 航路ひらく

10月17日から

オレンジ・ファンネル・グループのフジフェリー

オレンジ・ファンネル・グループのフジフェリー株式会社（水野利重社長）が準備をすすめていた東京―松阪航路は十月十七日から営業を開始する。就航船は六八〇〇トンの「いせ丸」「しま丸」で、同社では東海道メガポロスの海のバイパスとして売り出す。

若者・紺青の海・純白の船

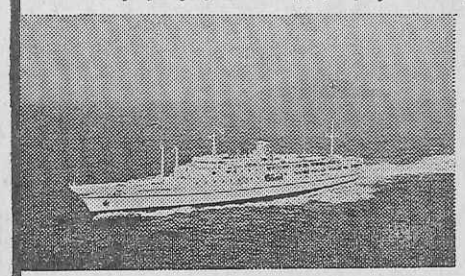

貸切専用純客船
ふ　じ　(3,000トン)
にほん丸　(3,000トン)

・スケジュール・コースはご自由に
・旅客定員 1,800名
・サロン・休憩室・医務室完備
・船内でのグループ活動・学習に最適
・全室エアコン完備
・一般客との混乗なし

Ⓐ大島運輸株式会社東京支店　東京都中央区日本橋通1－3－11 浅野ビル9F　TEL 03-273-8911

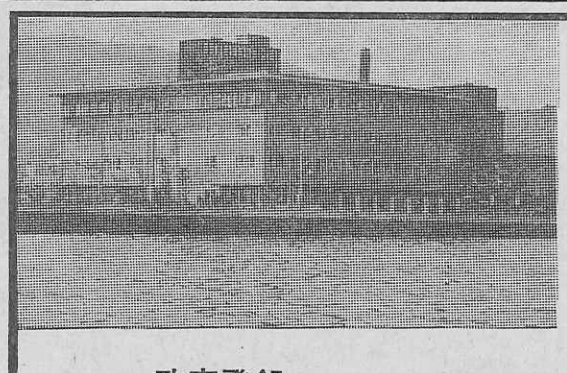

いらっしゃいませ
びわ湖国定公園
近江路の旅へ
収容　600名様
浴場　150名様
設備　全館冷暖房
防災　諸設備完備
駐車場　バス20台
政府登録
国際観光旅館　びわ湖ツーリスト・ホテル
大津市におの浜3丁目2－25　電話　大津(0775)24－2321

チロル風のホテルは仲良し8人が一緒です。
集団生活の安全管理と宿泊の生徒さんの自主管理の両面から入念に設計された《スズカビレッジ》
●全館冷暖房完備
●防火優秀ホテルとして昭47.7消防庁長官賞受賞

2人で1台実物のエンジンを分解・組立てる
250名収容のテクニカルホールの生きた科学教育。
空へ、水へ、緑の中へ…自分でハンドルを握る〝ゆうえんち〟。
国際レーシングコースを走るレーサー気分も……
そして陽の落ちた広場でファイアーストームを囲んで
校歌を歌うひととき――
チロル風ビレッジの一夜、翌朝伊勢湾から昇る朝日も
忘れがたいもの、どれを取っても
学生生活を刻んだキラリと光るひとコマです。

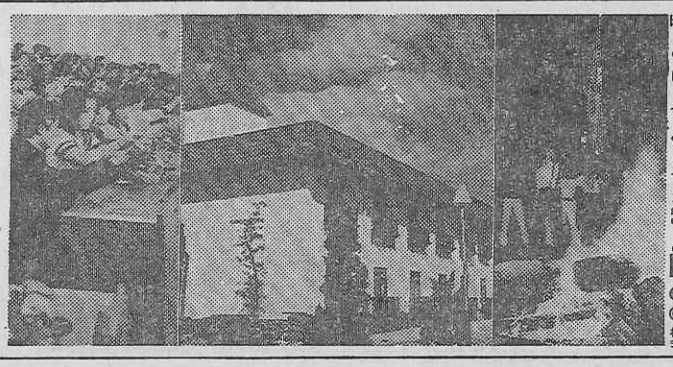

昨年一年間で11万人もの学生さんが
この思い出深い修学旅行を体験しています
「人と科学と自然の接点」
今年の修学旅行こそスズカを加えた
《新近畿ルート》をご検討ください。
スズカから京・奈良・伊勢・志摩へも2時間の距離
未来と過去を結ぶ理想の修学旅行コースです。
鈴鹿国定公園 国民保養指定地
スズカランド 鈴鹿サーキット　三重県鈴鹿市稲生町 電話＝0593〈78〉1111
株式会社ホリデーランド　本社：東京都中央区銀座4-2-2 ☎03〈535〉6251　大阪営業所：大阪市北区南扇町15 ☎06〈313〉0841

価値高い土偶の発見

古代の群馬を探る

石井清二郎

＜2＞

石井清二郎氏

（2）縄文文化五千年

群馬県の縄文式文化の遺跡は各所に発見され、遺物もまたおびただしい数にのぼっている。とくに最近の土地開発の波により、関越新幹線・関越高速道路・上武国道の建設工事が進むにつれて発見され記録される遺跡が多数に及んでいるが、保存されるようになった個所は遺憾ながら甚だ少ない。

さて、調査され記録された遺跡の主なものを示すと図のようになる。（注一）分布を一見してわかるとおり、利根川の本流および支流に沿い全県に及んでいる。とくに濃厚な分布地域は赤城山南麓地域である。遺跡として土器・土偶・石器が発見されている。

これらの遺跡から出土した縄文土器の研究は諸学者によって進められているが、勢多郡誌所載山崎義男氏の「関東北方縄文式土器の形式編年」が群馬県の縄文土器の標準尺度として利用されている。この表のほとんどすべてが県下から出ているので関東縄文文化圏の中の群馬であることが歴然としている。

さて、群馬出土の貴重なものとしてハート形の顔をした土偶をあげることができる。その土偶は群馬県吾妻（あがつま）郡吾妻町郷原（ごうばら）で発見された高さ三二㌢、胴幅一二㌢、左右一五㌢で堀之内期のものといわれる。この土偶は美術史的な見地からも高く評価されているが、学術的にもその出土の状況が、合形石囲いのなかから、あおむけの姿勢で発見され、縄文人の宗教的ないし呪術的な生活を探る糸口として注目された。

県下でも土偶の発見例は勢多郡だけで十一例にもなるが、完全に近い形のものは甚だ少ない。この土偶は完全なものが非常に少なくほとんど破損しているので疾病、傷害・災害の身代りに破損したのであろうとする説もあり、通常は生殖・豊穣・繁栄に関係した信仰のあらわれとする説が有力とされている。

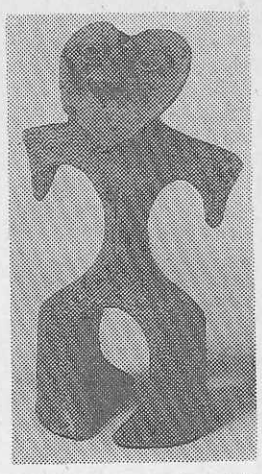

学術的にも評価の高い土偶

関東地方縄文式土器の形式編年

（勢多郡誌による）

時期	土器形式名	代表文様	西暦紀元前（推測）
晩期	千網	彫刻文	300～1,000
	安行Ⅲc	沈線文	
	安行Ⅲb		
	安行Ⅲa		
後期	安行Ⅱ	条線文	1,000～2,000
	安行Ⅰ	縄文	
	曽谷Ⅲ	縄文・土偶	
	加曽利BⅢ		
	加曽利BⅡ		
	加曽利BⅠ		
	堀之内Ⅱ		
	堀之内Ⅰ		
	称名寺		
中期	加曽利EⅡ	縄文	2,000～3,000
	加曽利EⅠ		
	勝坂・阿玉台		
	五領台		
	下小野		
前期	諸磯式 草花（十三坊台）	竹管文	3,000～4,000
	四枚畑		
	矢上		
	水子		
	黒浜	繊維混入 縄文	
	関山		
	花積下層		
早期	茅山	繊維混入 条線文	4,000～5,500
	子母口		
	田戸Ⅱ	沈線文（捺型文伴う）	
	田戸Ⅰ		
	三戸		
	平坂・花輪台Ⅱ	無文	
	大浦山・花輪台Ⅰ		
	稲荷台		
	夏島		
	井草・大丸		
	？		

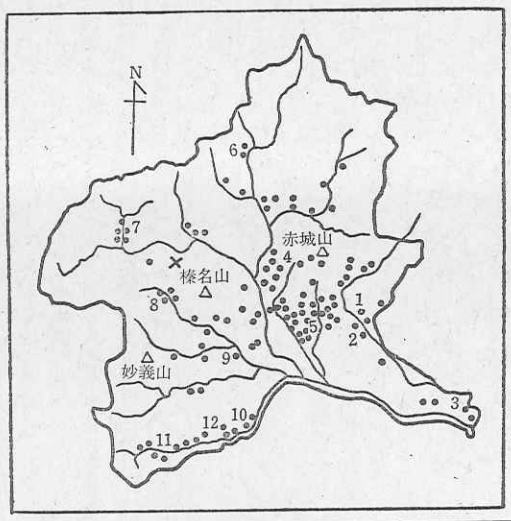

群馬県の縄文式文化遺跡の分布

主要遺跡地、遺物出土地分布の概略図で（1）千網谷戸（2）渡良瀬川流域（3）海老瀬貝塚（4）横野滝沢（5）勢多郡下（6）水上（7）六合村（8）榎田（9）大黒平（10）譲原（11）新羽（12）神流川流域の各遺跡。×印は郷原。

（注一）「標準群馬県史」斎藤長五郎著。

＝群馬県中学校長会会長・関修委副会長・群馬県群馬郡箕郷中学校長＝

（つづく）

海外に浮ぶ都市も

期待される沖縄国際海洋博

来年7月20日から開催

〝海―その望ましい未来〟をテーマに、来年七月二十日から五十一年一月十八日まで、沖縄県本部（もとぶ）半島で開かれる沖縄国際海洋博覧会は、海洋時代の幕開けを予告するとともに、新たな海洋秩序の樹立をめざすものとして全世界から注目されている。

開催地の沖縄県では道路、会場宿泊施設などの建設が急ピッチで進められ、一部はすでに完成、来年五月には全工事を完了する。

亜熱帯の海を背景に繰りひろげられるこの海洋博は世界でも初めてのこころみだけに日本政府や外国政府、国際機関、民間企業などが協力、完璧な運営を期している。

会場は本部（もとぶ）半島の西北部にある本部町の一角で、海陸会場の構成も沖縄特有の自然の美和を図っている点が特色といえるあわせて百万平方㍍におよぶ。海域には美しい珊瑚礁が隆起し、水は文字通り七色に変化する。陸域ではアダンにソテツなど亜熱帯植物群が繁茂している。したがって会場を十分に生かし、人間と自然の調

建設に二百二十億円、運営に百十億円、合計三百三十億円の資金計画だが、この建設費のなかにはアクアポリス、海洋文化館、水族館、海浜公園などが、含まれている。なかでも話題の中心は海上に浮ぶ未来都市〝アクアポリス〟だろう。これは日本政府の出展によるもので、縦横約百㍍、海面からの高さは約三十㍍。〝夕陽の広場〟の沖合約四百㍍に配置されているが、海洋博にふさわしい超近代的な外観を備え、内部は展示場や住居カプセル、コンピュータによる管理システムなどが置かれている。そして潮流による自然エネルギー利用や廃棄物の再生など、海の高度活用をこの海上都市で具体化しようという。

外国出展としては現在、十六か国、一国際機構が正式に参加を表明しており、最終的には二十か国以上が参加するものとみられる。また、国内のパビリオンとしては海洋みどり館、政府出展館、科学・船舶技術クラスター外国館、三井こども館、三菱館、住友館、日立館など万博でおなじみの商社が建設している。

全修協では教職員研修旅行の一環として海洋博コースを設定中で具体化したい学校などに募集要項を送付し、参加をすすめる方針である。

安心して泊れる旅館

東京のお泊りは
文教の地〝本郷〟で
環境・交通は
修学旅行に最適です

近畿日本ツーリスト協定旅館連盟
東京支部本郷地区会員

修学旅行のメッカ本郷へ
経験で奉仕する

武蔵野館	文京館	ふたき旅館
平安荘	真成館	追分旅館
朝陽館本家	富士館	長栄旅館
本郷館 本館 別館	朝明館	春養館
日本学生会館	機山館	（順不同）
旅館かつら	旅館大正園	

■ひろがる緑の高原■そそりたつ日本アルプス連峰
■澄みきった空と湖

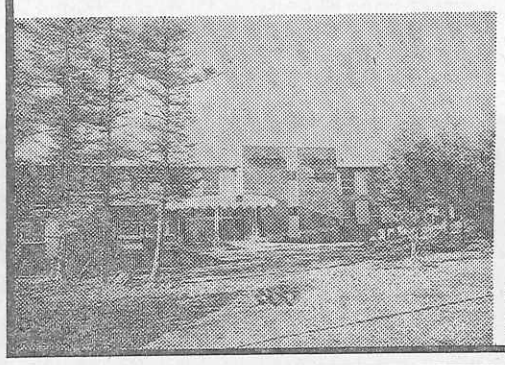

自然のなかのチロル風ホテル
〈修学旅行に最適〉
清風園
女神湖ホテル
長野県北佐久郡立科町芦田
TEL 026755－6006 〒384-23
案内所 ■東京03－844－1710・1801 ■中部0587－66－2121 ■名古屋052－962－0585 ■大阪06－304－1024

ぶらじる丸と遊ぼう

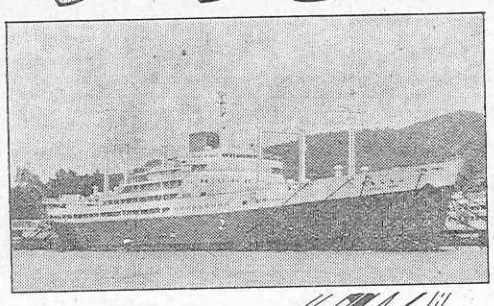

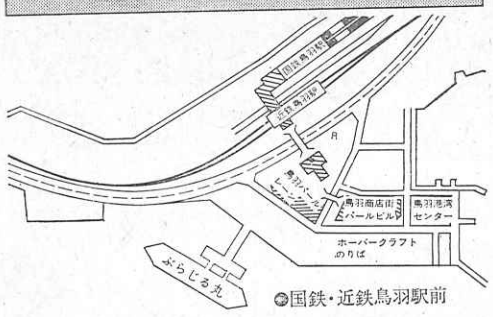

●国鉄・近鉄鳥羽駅前